

Prontuario Estadístico **FEBRERO** **2022**



Mtra. María Eugenia Campos Galván
Gobernadora
Constitucional del Estado de Chihuahua

Mtra. María Angélica Granados Trespacios
Secretaria de Innovación y Desarrollo Económico

Mtro. Ulises Alejandro Fernández Gamboa
Subsecretario Región Centro - Sur

Mtro. Fernando Alba Quiñónez
Subsecretario Región Norte

Lic. René Arvizo Cantú
Dirección de Gestión Estratégica y Eficacia Institucional

Ing. Ana Cristina López Muela
Lic. Oswaldo Alonso Lara Morales
Investigadores

Publicación Realizada por el Centro de Información Económica y Social de la
Secretaría de Innovación y Desarrollo Económico de Gobierno del Estado.

Av. Don Quijote de la Mancha N°1, Complejo Industrial Chihuahua, C.P. 31136,
Chihuahua, Chih, México.
Teléfono (614) 442-3300 ext. 3446 y 3445
www.chihuahua.com.mx

TABLA DE CONTENIDO

PRINCIPALES INDICADORES	04
EMPLEO FORMAL	06
OCUPACIÓN Y EMPLEO	08
PRODUCTO INTERNO BRUTO	12
PRODUCCIÓN BRUTA TOTAL	14
INDICADOR TRIMESTRAL DE LA ACTIVIDAD ECONÓMICA ESTATAL	15
INVERSIÓN EXTRANJERA DIRECTA	16
INDUSTRIA MANUFACTURERA, MAQUILADORA Y SERVICIOS DE EXPORTACIÓN	19
INDICADORES DEL SECTOR MINERO	21
INDICADORES DE COMERCIO Y SECTOR EXTERNO	22
INDICADORES DEL SECTOR TURÍSTICO	26
ANEXOS	28

PRINCIPALES INDICADORES

1°

EXPORTACIONES TOTALES
ACUMULADO AL III T 2021
\$42,957.8 MDD
13.4% DEL TOTAL NACIONAL

1°

TASA DE OCUPACIÓN
SECTOR INFORMAL - IV T 2021
15.4%

12°

CRECIMIENTO ECONÓMICO
PROMEDIO AL III T 2021 (CIFRAS DESESTACIONALIZADAS)
8.7%
VARIACIÓN PORCENTUAL ANUAL

3°

VALOR DE PRODUCCIÓN MINERA
ACUMULADO DE ENERO - DICIEMBRE 2021
\$54,056.4 MDP
12.1% DEL TOTAL NACIONAL

TASA DE INFORMALIDAD LABORAL
4° TASA DEL: 36.9%
TASA DE DESOCUPACIÓN
12° TASA DEL: 2.9%

INVERSIÓN EXTRANJERA DIRECTA

5° TOTAL: \$1,843.4 MDD (5.8% DEL TOTAL NACIONAL)
3° MANUFACTURA: \$1,263.6 MDD (10.1% DEL TOTAL NACIONAL)

III T 2021

PIB MDP 2013 **\$587,610**
3.3% DEL TOTAL NACIONAL
PIB MDP CORRIENTES **\$861,183**
3.6% DEL TOTAL NACIONAL

9°

PIB a Pesos Corrientes

PIB PER CÁPITA
III T 2021
\$227,798 PESOS

10°

INGRESOS POR REMESAS
IV T 2021
\$1,588.4 MDD
3.1% DEL TOTAL NACIONAL

12°

POBLACIÓN EN EL ESTADO
IV T 2021
3,784 MILES
3.0% DEL TOTAL NACIONAL

12°

VALOR PRODUCCIÓN MANUFACTURA
ENERO 2022
\$593.3 MDD
1.5% DEL TOTAL NACIONAL

18°

TURISMO

VISITANTES: 1,036 MILES
DERRAMA ECONÓMICA: \$1,930.5 MDP
TRÁFICO EN AEROPUERTOS: 490 MILES DE PASAJEROS

ENE - FEB 2022

IV T 2021

ACUMULADO AL 2021



EMPLEO EN EL ESTADO A FEBRERO 2022

955,326 Empleo Total **9,757** Generado en el mes **24,849** Generado en lo que va del año **22,099** Generado en la administración

EMPLEO POR ACTIVIDAD

	TOTAL	MES	AÑO	ADMÓN
Transformación	503,681	9,213	21,272	15,289
Servicios	178,675	947	3,221	5,159
Extractiva	11,966	18	118	330
Electricidad y agua	4,789	4	-4	-27
Comunic. y transp.	46,208	484	221	1,449
Agropecuario	18,311	-545	-1,299	-2,543
Comercio	146,801	-999	-190	692
Construcción	44,895	635	1,510	1,750

EMPLEO POR REGIÓN

Noreste	503,440	7,152	17,533	19,200
Centro Este	280,002	2,882	5,378	5,008
Centro Sur	65,514	-454	486	193
Oeste	56,722	171	1,503	-929
Sur	27,749	24	13	-15
Noroeste	21,899	-18	-64	-1,358

EMPLEO FORMAL

7°
Lugar Nacional
Empleo total Febrero

6°
Lugar Nacional
Generado en el mes

4°
Lugar Nacional
Generado en el año

EMPLEO GENERADO POR MES AL MES DE FEBRERO DE CADA AÑO

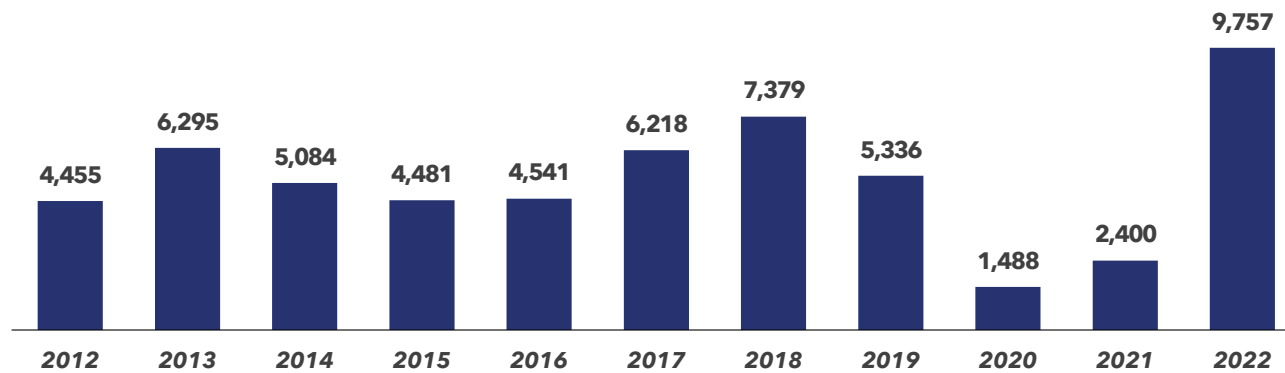

Nota: A partir del mes de octubre de 2016, se incluyeron en la estadística los trabajadores eventuales del campo, con el fin de homologar las cifras que se manejan a nivel nacional para fines comparativos.

EMPLEO GENERADO POR MES PERIODO ENERO 2019 - FEBRERO 2022

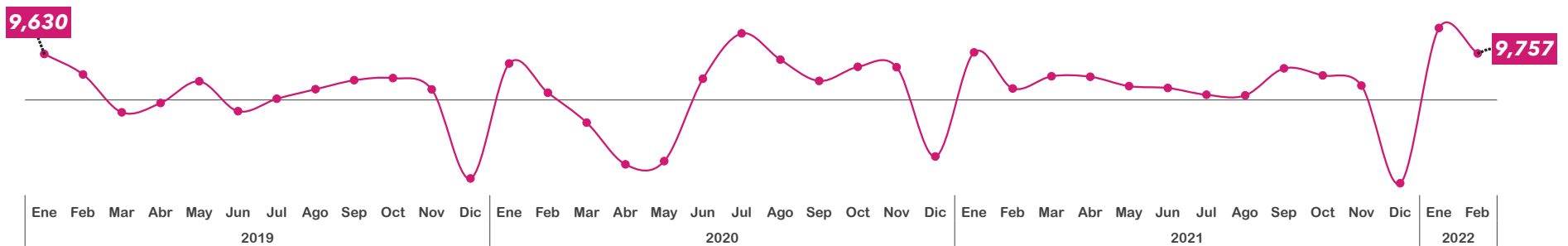

10,031

Empleo generado 2019

10,695

Empleo generado 2020

26,883

Empleo generado 2021

24,849

Empleo generado 2022



EMPLEOS GENERADOS EN LOS ÚLTIMOS 12 MESES POR ENTIDAD FEDERATIVA COMO PROPORCIÓN A LA PEA*

En el acumulado de febrero 2021 al mismo periodo de 2022, se tiene un crecimiento de **39,364** empleos, siendo la entidad décimo tercer lugar en empleo generado como proporción de la PEA.

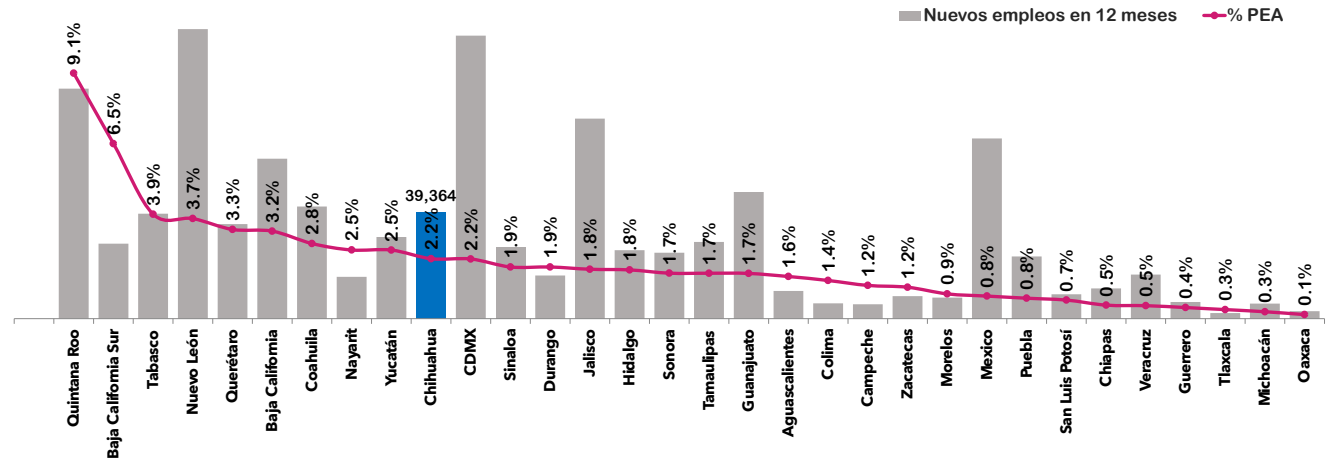

SALARIO DIARIO ASOCIADO A TRABAJADORES ASEGURADOS DEL IMSS

COMPARATIVO CON LA MEDIA NACIONAL A FEBRERO DE CADA AÑO
(PESOS POR DÍA)

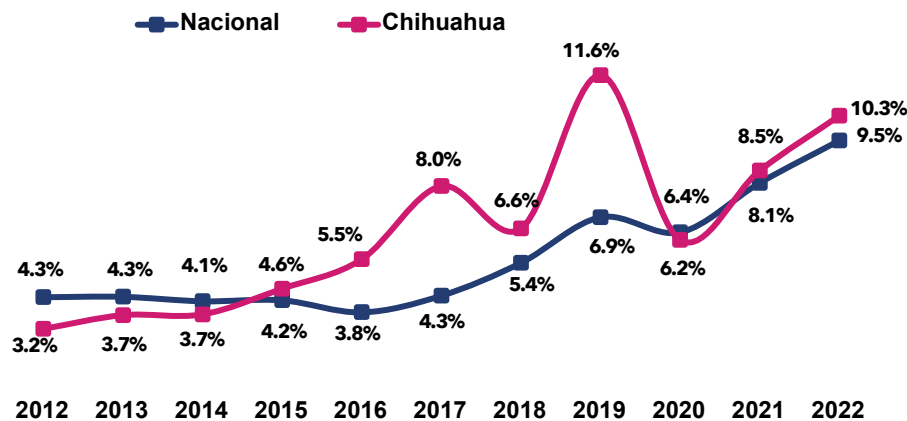

CRECIMIENTO ANUAL DEL SALARIO DIARIO ASOCIADO A LOS TRABAJADORES
TASA ANUAL AL MES DE FEBRERO

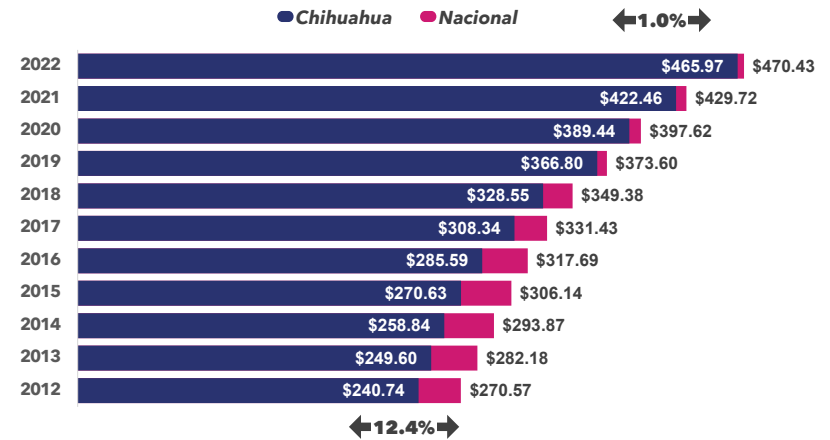

El salario diario de los trabajadores afiliados al IMSS refiere al ingreso integrado que incluye los pagos hechos en efectivo por cuota diaria, gratificaciones (utilidades y aguinaldo), percepciones, alimentación, habitación, primas (incluye prima vacacional), comisiones, prestaciones en especie y cualquier otra cantidad o prestación que se integra al trabajador por su trabajo.

OCUPACIÓN Y EMPLEO



CRECIMIENTO MENSUAL DEL EMPLEO FEBRERO 2022

POR Sector

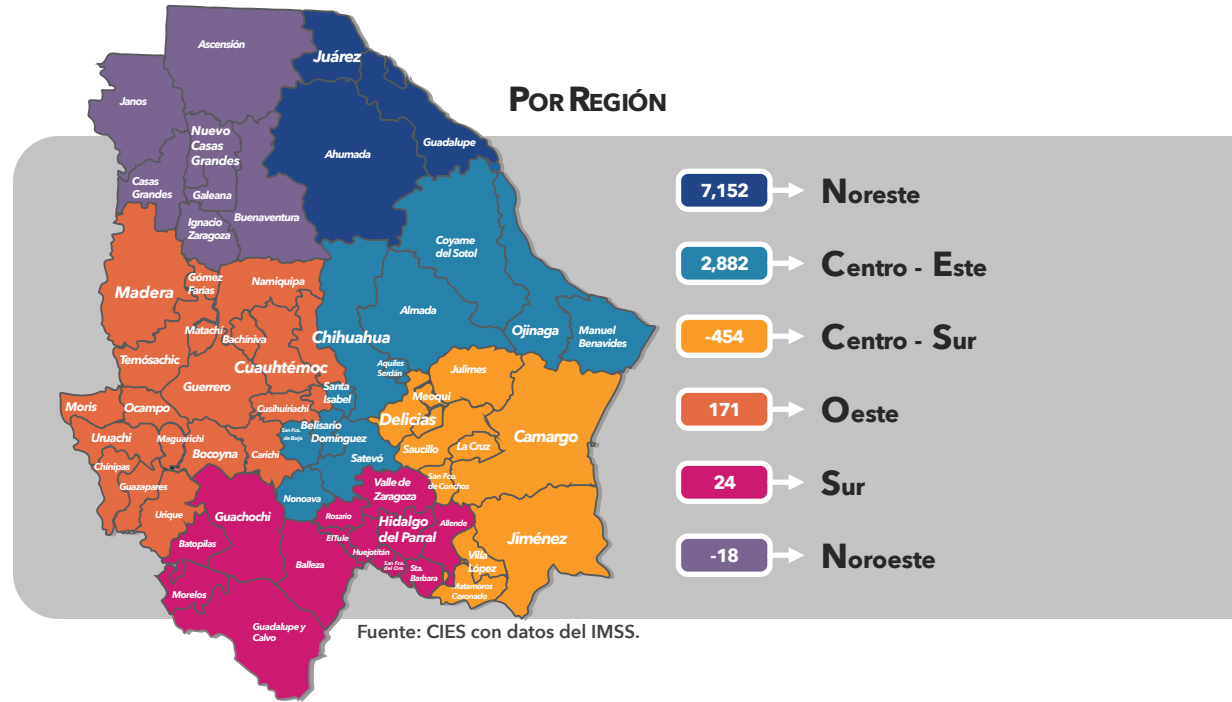
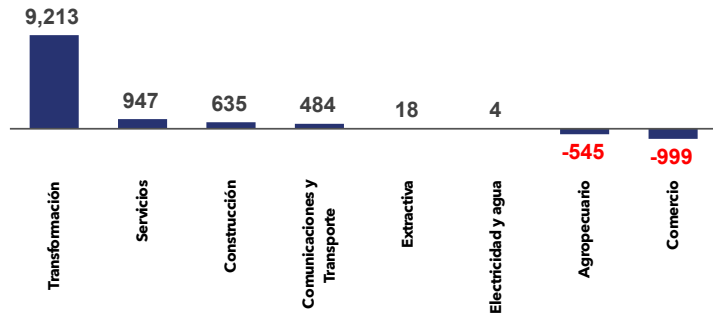

TASA DE DESOCUPACIÓN

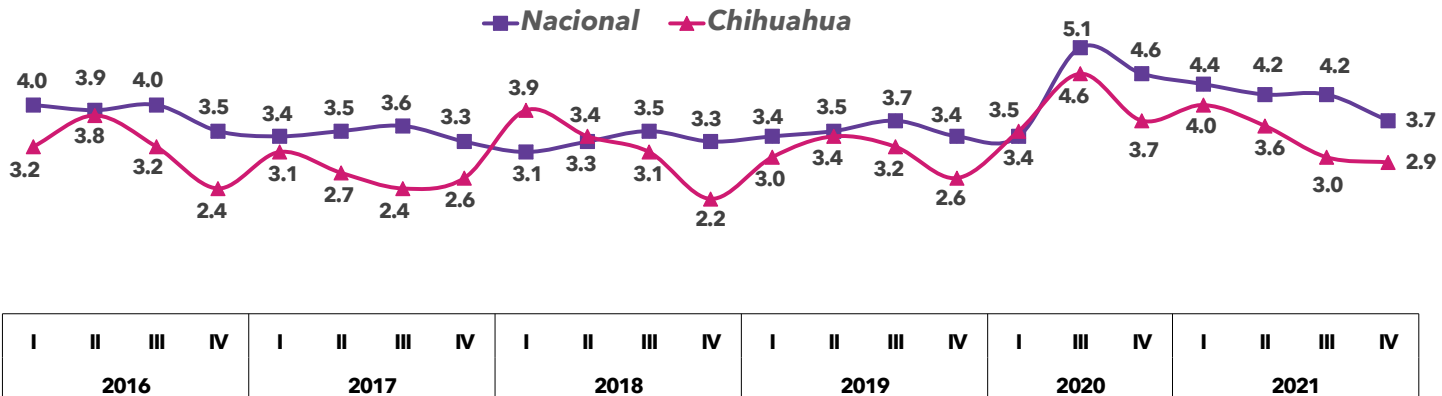

El Estado presenta una tasa de desocupación de **2.9%** al IVT 2021.

Fuente: CIES con datos de INEGI, ENOE.
Nota: Se excluyen datos del II T 2020 debido a la contingencia.



OCUPACIÓN Y EMPLEO EN LA FRONTERA NORTE

IV TRIMESTRE 2021

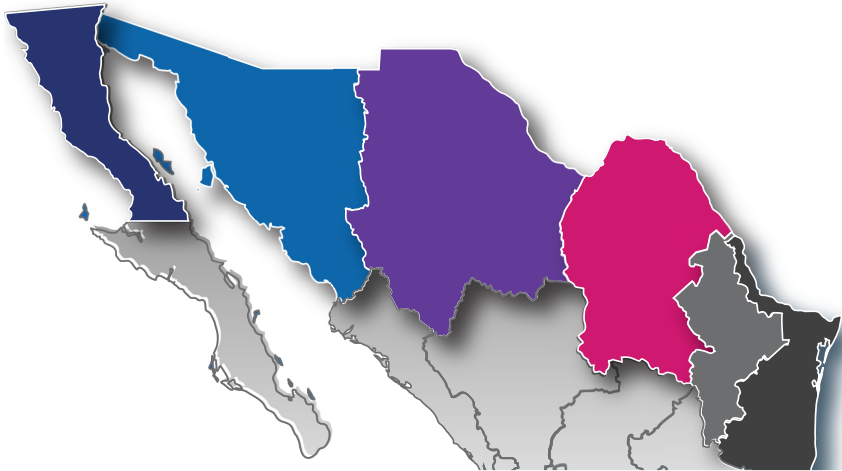

	TASA DE DESOCUPACIÓN	POBLACIÓN OCUPADA EN EL SECTOR SECUNDARIO RESPECTO A LA PEA
Baja California	2.0%	32.5%
Sonora	3.6%	27.8%
Chihuahua	2.9%	35.2%
Coahuila	4.8%	37.0%
Nuevo León	3.7%	32.3%
Tamaulipas	3.6%	30.4%

Durante el cuarto trimestre de 2021, la Población Económicamente Activa (PEA) del Estado de Chihuahua se ubicó en 1.78 millones de personas, las que representaron el 62% de la población de 15 años y más. En el mismo periodo, un total de 1.73 millones de personas se encontraban ocupadas tanto en el sector formal como en el informal.



POBLACIÓN OCUPADA EN EL ESTADO DE CHIHUAHUA

I T 2016 - IV T 2021. CIFRAS EN MILLONES DE PERSONAS

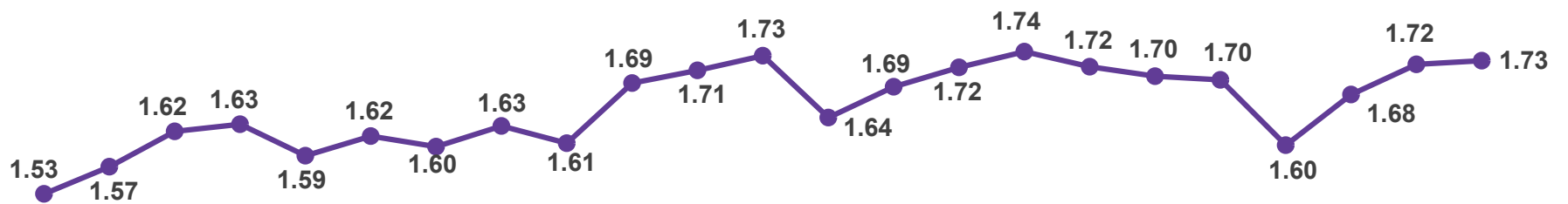

I	II	III	IV	I	II	III	IV	I	II	III	IV	I	III	IV	I	II	III	IV				
2016				2017				2018				2019				2020			2021			



TASAS DE OCUPACIÓN Y EMPLEO

IV TRIMESTRE 2021

Tasa de Subocupación*

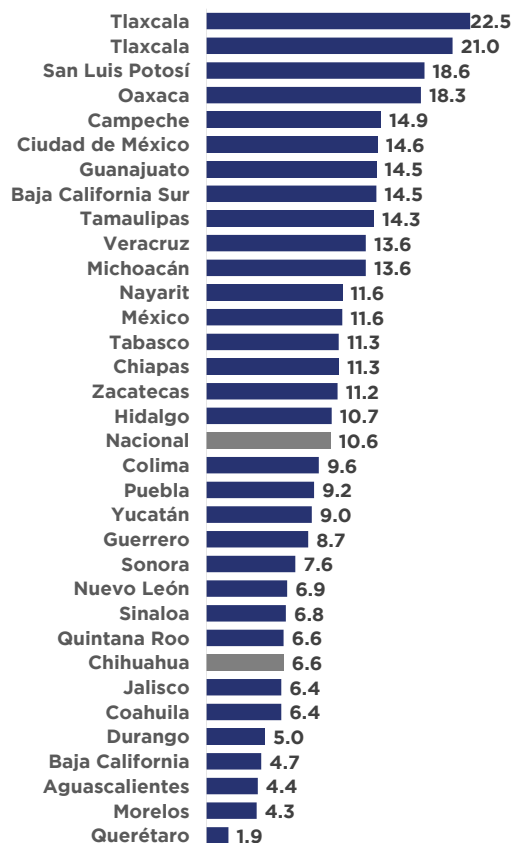

Tasa de subocupación de 6.6%, cifra menor en 4 puntos porcentuales a la nacional.

*Población ocupada que tiene la necesidad y disponibilidad de obtener más tiempo de trabajo.

Tasa de Informalidad Laboral*

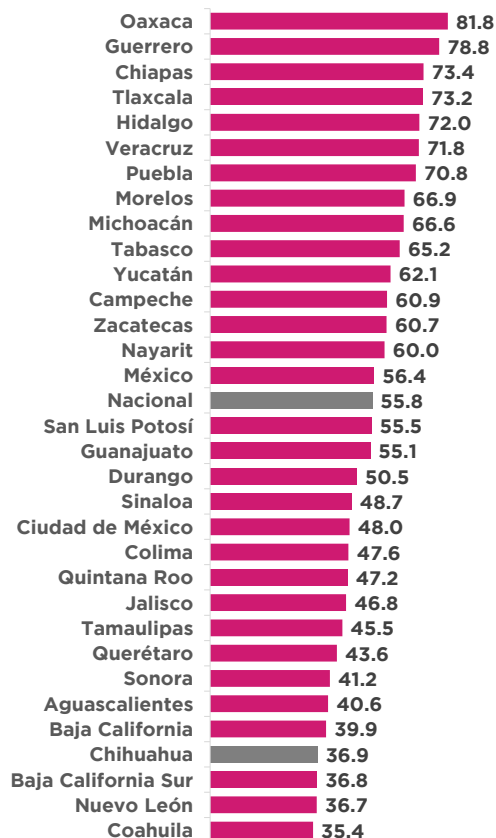

Cuarto lugar con la tasa más baja de informalidad laboral en el país de 36.9%, cifra menor en 18.9 puntos a la nacional.

*Población ocupada que labora en empresas perfectamente constituidas y se les paga "por fuera de nómina".

Tasa de Ocupación en el Sector Informal*

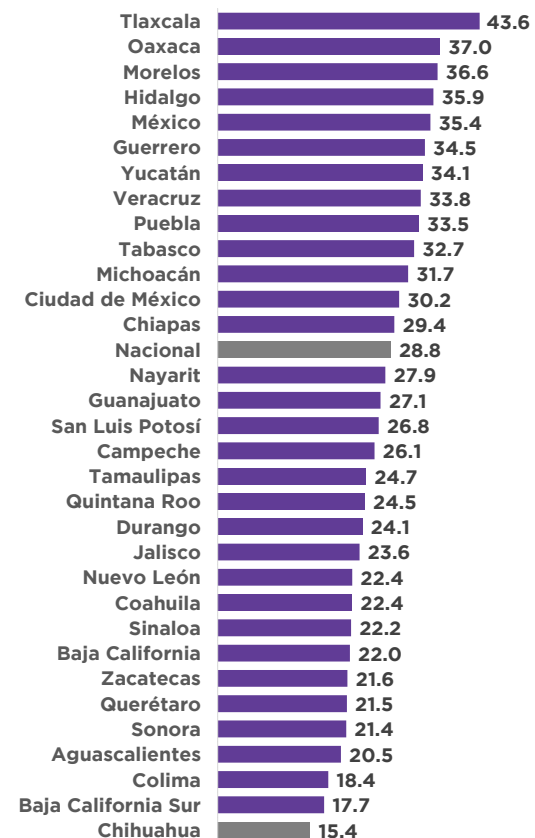

El estado cuenta con la menor tasa de ocupación en el sector informal con una tasa del 15.4%, menor en 13.4 puntos a la nacional.

*Población ocupada que trabaja para una unidad económica que opera a partir de los recursos del hogar, pero sin constituirse como empresa.



PERSONAL OCUPADO SEGÚN TAMAÑO DE LA UNIDAD ECONÓMICA

EN EL ESTADO DE CHIHUAHUA AL IV TRIMESTRE 2021

54.6% del personal ocupado se encuentra en las Micro y Pequeñas empresas.

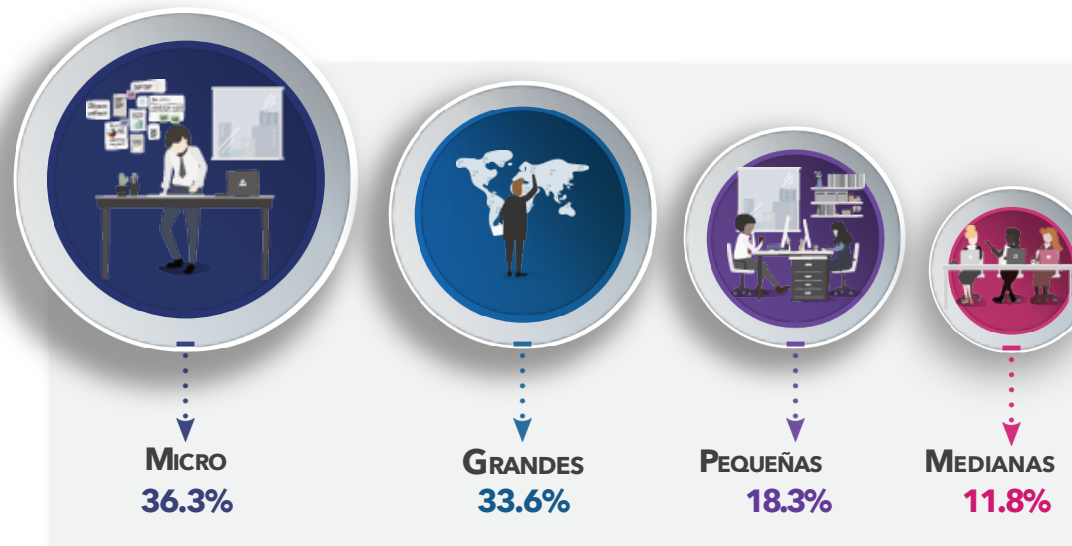

La estadística no contempla el personal ocupado agropecuario. Se omiten datos del personal ocupado en gobierno, otros y no especificado en la encuesta.



SALARIOS DEL PERSONAL OCUPADO POR TAMAÑO DE ESTABLECIMIENTO

EN EL ESTADO DE CHIHUAHUA AL IV TRIMESTRE 2021

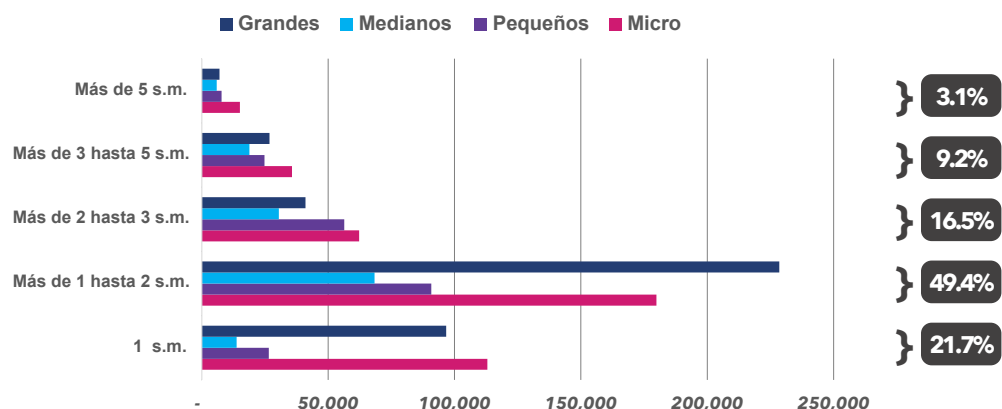

87.6% del personal ocupado total percibe de 1 a 3 S.M.
De \$172.87 a \$518.61 pesos diarios.
En Frontera Norte de \$260.34 a \$781.02 pesos diarios.

La estadística contempla solo el personal ocupado no agropecuario. Se omiten datos del personal ocupado en gobierno, otros y no especificado en la encuesta, por lo que se considera una población ocupada de 1,149,391 trabajadores que reciben ingresos.

PRODUCTO INTERNO BRUTO

PIB ESTATAL AL TERCER TRIMESTRE 2021

- Precios Constantes: \$587,610 MDP
- Precios Corrientes: \$861,183 MDP

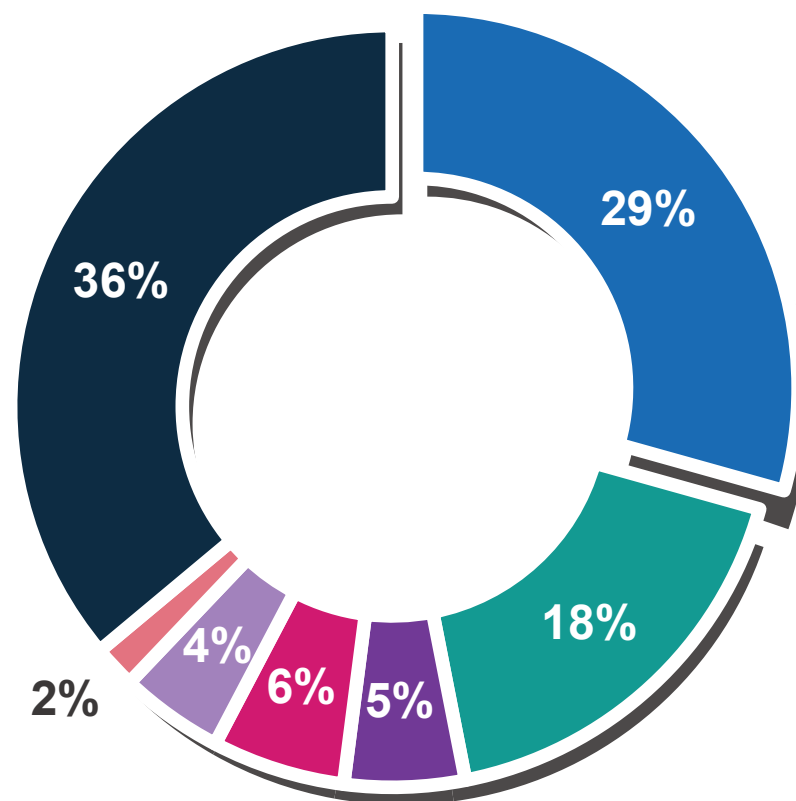

Los servicios incluyen: servicios financieros, salud, educativos, inmobiliarios, de apoyo a los negocios, gobierno, transporte, información en medios masivos y servicios de alojamiento temporal. * Cifras estimadas basadas en el Indicador Trimestral de la Actividad Económica Estatal (ITAAE) al III T 2021 con cifras originales. Por lo que la información puede presentar ajustes en cada trimestre.

VARIACIÓN DEL PRODUCTO INTERNO BRUTO 2012 AL III T 2021*

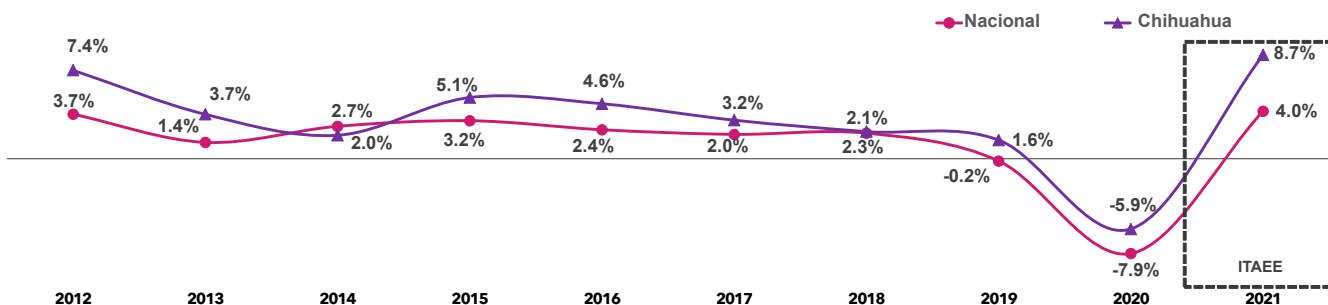

Con base en datos publicados por el Banco de México en el boletín del mes de enero 2022, la expectativa de crecimiento del PIB Nacional para 2022 es de 2.27% y para 2023 es de 2.14%.

*Para Chihuahua la cifra es el promedio de las variaciones del Indicador Trimestral de la Actividad Económica Estatal (ITAAE) al III T de 2021 con cifras originales y para el Nacional la cifra es el promedio del PIB anual al III T 2021. Nota: El INEGI señala que el promedio de los trimestres del año en el ITAAE, puede considerarse como un indicador preliminar de la tendencia del Producto Interno Bruto por Entidad Federativa (PIBE) de ese mismo año.



PRODUCTO INTERNO BRUTO PER CÁPITA POR ENTIDAD FEDERATIVA

ESTIMACIÓN III TRIMESTRE 2021 - CIFRAS EN PESOS CORRIENTES

El PIB per cápita del Estado de Chihuahua es de **\$227,798** pesos corrientes, equivalente a **\$11,123** dólares.

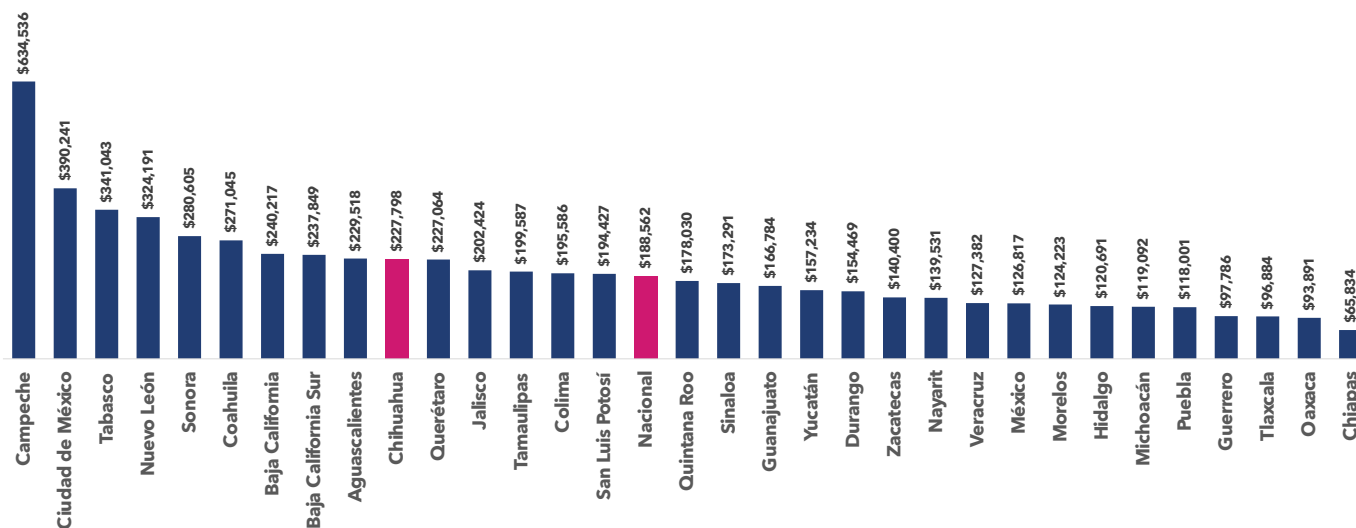

*La información del PIB a 2021 es estimada, por lo que puede presentar ajustes cuando se publique la información revisada.



CRECIMIENTO DEL PRODUCTO INTERNO BRUTO PER CÁPITA

2010 AL III TRIMESTRE 2021 - CIFRAS EN PESOS CONSTANTES A PRECIOS DE 2013

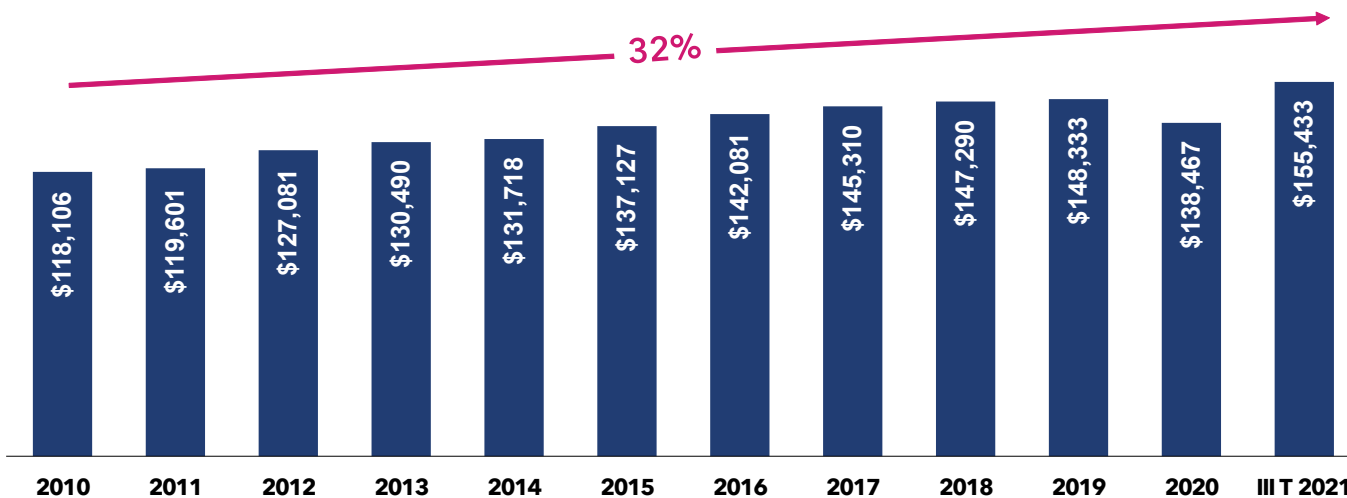

El PIB per cápita a precios constantes en Chihuahua creció **32%**, de 2010 a 2021.

En el III T de 2021 el PIB per cápita Nacional a precios constantes de 2013 es de

\$132,381 Pesos

PRODUCCIÓN BRUTA TOTAL

2019 **542 mil millones de pesos**
Producción Bruta Total del Estado de Chihuahua

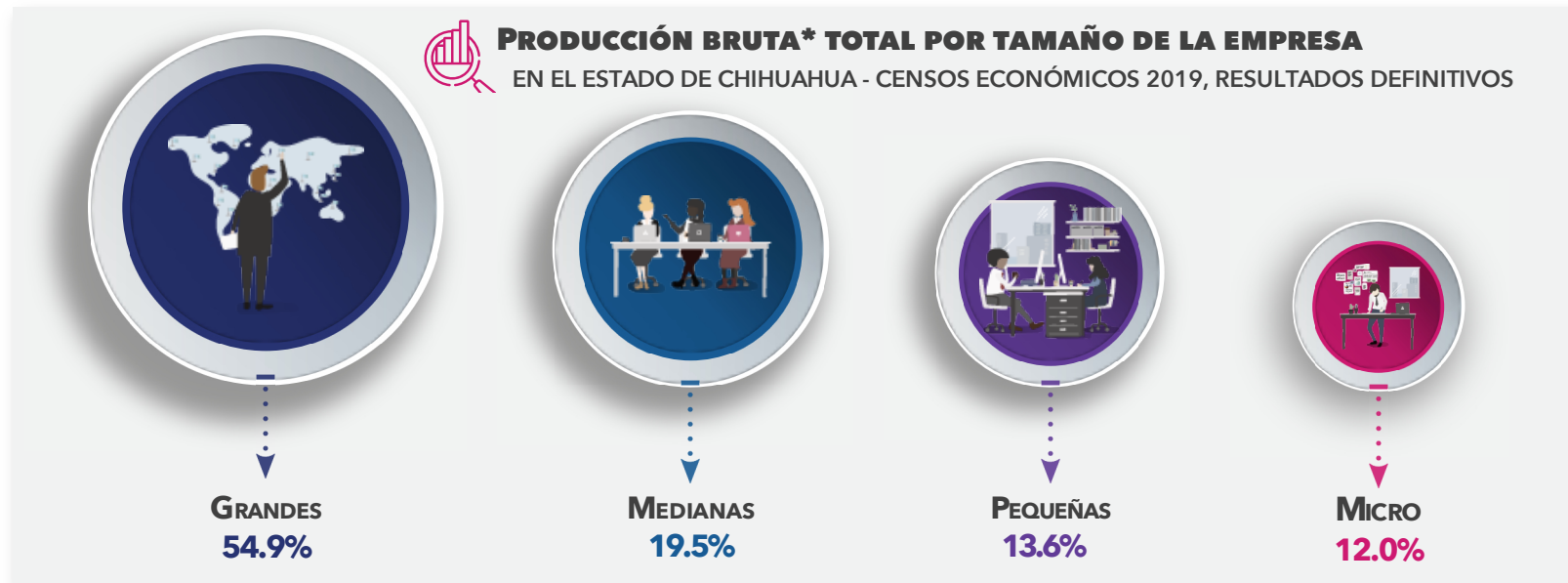

PRODUCCIÓN BRUTA* DE LOS PRINCIPALES MUNICIPIOS DEL ESTADO DE CHIHUAHUA

CENSOS ECONÓMICOS 2019, RESULTADOS DEFINITIVOS - CIFRAS EN MILLONES DE PESOS

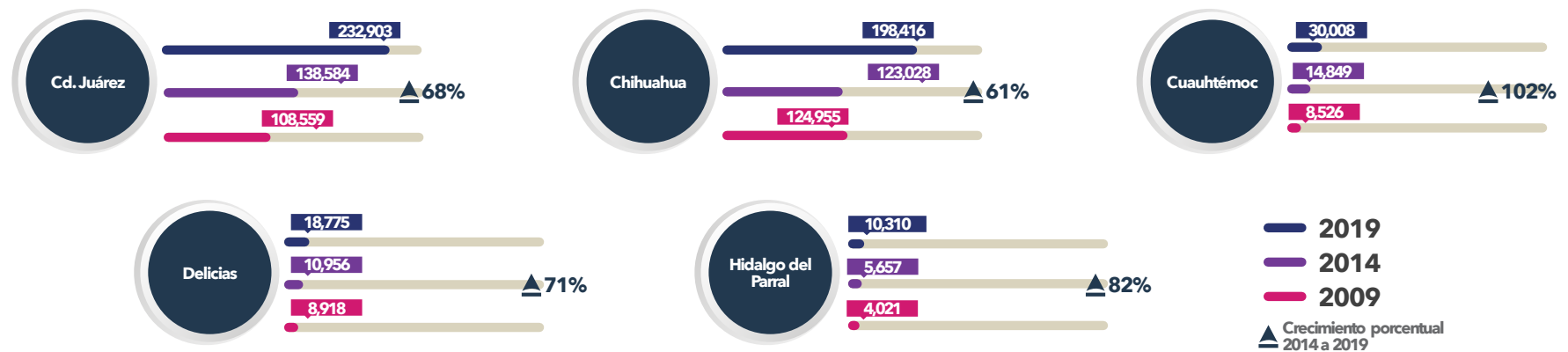

Fuente: CIES con base en datos INEGI, Censos Económicos 2009, 2014 y 2019.

*Producción Bruta: Es el valor de todos los bienes y servicios emanados de la actividad económica como resultado de las operaciones realizadas por las unidades económicas, incluido el margen de comercialización de las mercancías revendidas de las firmas.

INDICADOR TRIMESTRAL DE LA ACTIVIDAD ECONÓMICA ESTATAL



CRECIMIENTO ECONÓMICO PROMEDIO POR ENTIDAD FEDERATIVA

VARIACIÓN PORCENTUAL ANUAL - PROMEDIO AL III TRIMESTRE 2021 (SERIES DESESTACIONALIZADAS)

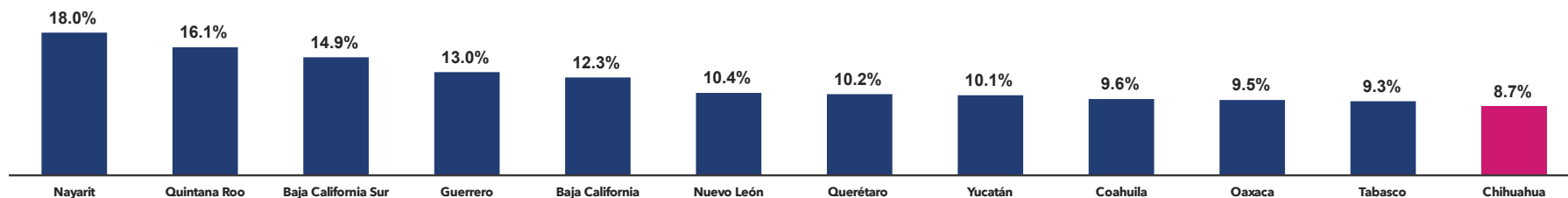

COMPORTAMIENTO DE LA ACTIVIDAD ECONÓMICA DE CHIHUAHUA

VARIACIÓN PORCENTUAL RESPECTO AL MISMO TRIMESTRE DEL AÑO ANTERIOR (SERIES DESESTACIONALIZADAS)

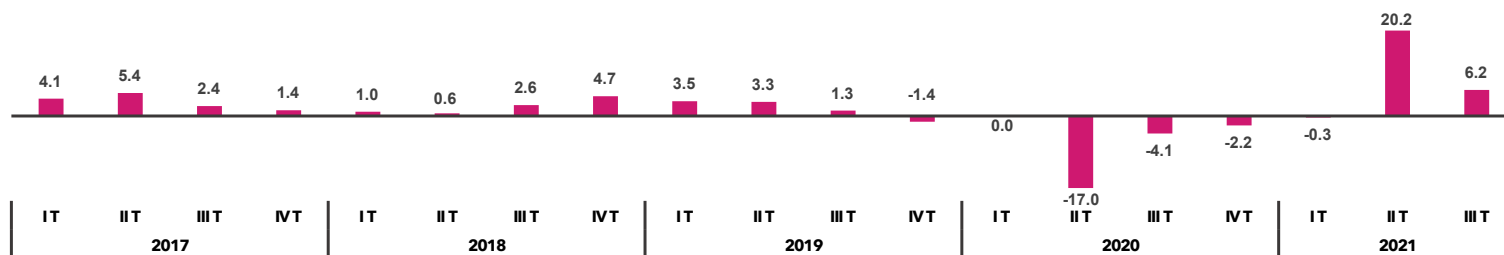

VARIACIÓN ANUAL DE LA ACTIVIDAD ECONÓMICA EN SECTORES INDUSTRIALES

EN EL ESTADO DE CHIHUAHUA - SERIES ORIGINALES

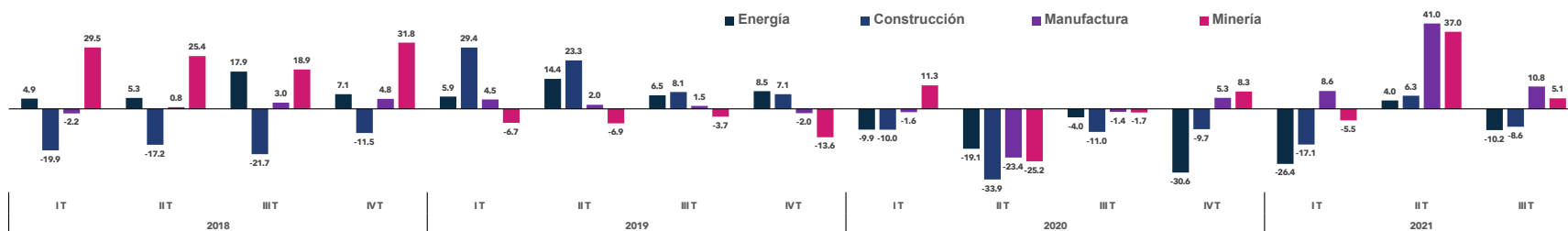

INVERSIÓN EXTRANJERA DIRECTA

En el acumulado a 2021, la industria manufacturera recibió el **69%** del total de la IED estatal.

INVERSIÓN EXTRANJERA DIRECTA EN EL ESTADO 2012 AL 2021 - CIFRAS EN MILLONES DE DÓLARES

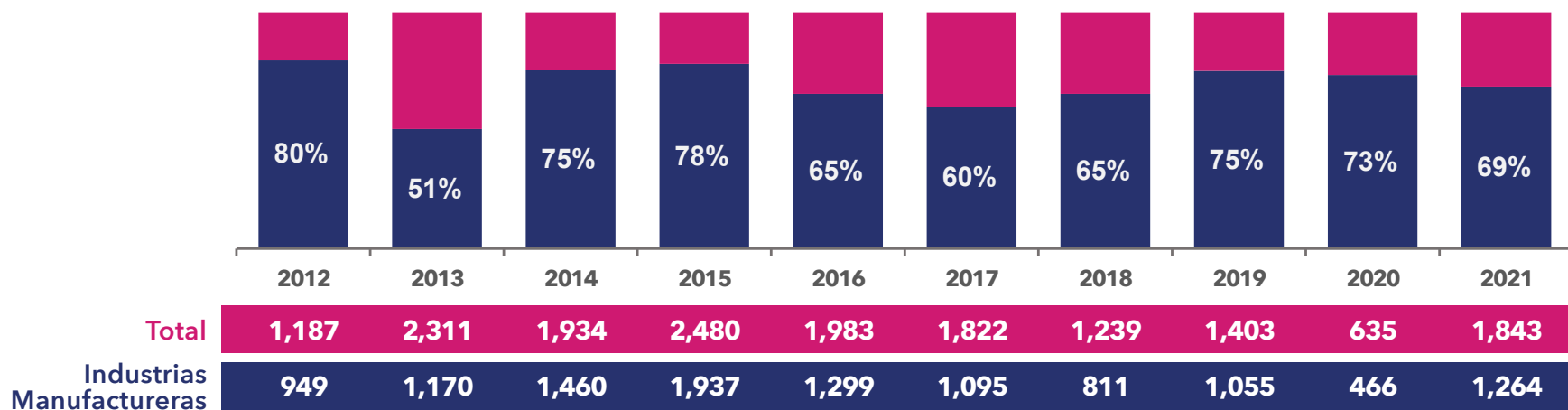

INVERSIÓN EXTRANJERA DIRECTA POR SECTOR EN EL ESTADO DE CHIHUAHUA - ACUMULADO 2012 AL 2021



Fuente: CIES con datos de la Secretaría de Economía Federal, RNIE al III T de 2021. Cifras preliminares.

*Nota: Es pertinente mencionar que la Ciudad de México registra una desproporcionada concentración de IED, ya que ahí se localizan, en muchos casos, los corporativos de las empresas.



ORIGEN DE LA INVERSIÓN EXTRANJERA DIRECTA EN EL ESTADO

ACUMULADO 2021

Con base en datos de la Secretaría de Economía Federal, al IV Trim. de 2021, México registró 31 mil 621 millones de dólares (mdd) por concepto de Inversión Extranjera Directa (IED).

En lo que respecta a Chihuahua, en el mismo periodo, recibió 1,843.4 mdd, con lo que aporta el 5.8% al total nacional, además se posiciona en 5° lugar como receptor de IED después de Cd. De México, Nuevo León, Baja California y Jalisco.

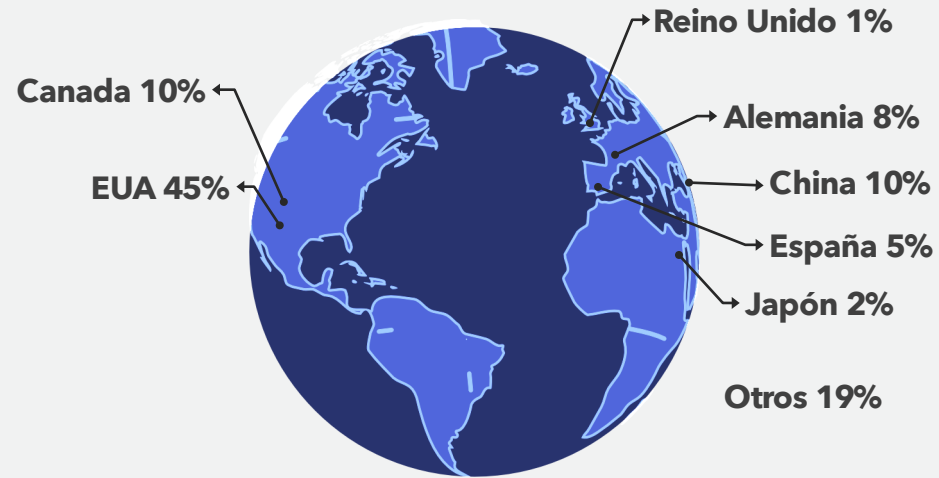

INVERSIÓN EXTRANJERA DIRECTA

POR TIPO DE INVERSIÓN EN EL ESTADO - ACUMULADO 2021



28%
Reinversión de utilidades



49%
Cuentas entre Compañías



23%
Nuevas Inversiones



INVERSIÓN EXTRANJERA DIRECTA CAPTADA POR ENTIDAD FEDERATIVA

ACUMULADO 2021 - CIFRAS EN MILES DE MILLONES DE DÓLARES

Entidades que captaron más IED

5.06	Cd. de México	1.74	Guanajuato
4.03	Nuevo León	1.62	Estado de México
2.21	Baja California	1.34	Tamaulipas
2.10	Jalisco	1.32	Zacatecas
1.84	Chihuahua	1.21	Baja California Sur

5to
Mayor receptor de
IED en el acumulado
al 2021

Entidades que captaron menos IED

0.24	Nayarit	0.09	Morelos
0.22	Campeche	0.05	Colima
0.17	Chiapas	0.05	Tlaxcala
0.14	Yucatán	0.03	Aguascalientes
0.13	Hidalgo	-0.11	Oaxaca

INDUSTRIA MANUFACTURERA, MAQUILADORA Y SERVICIOS DE EXPORTACIÓN



ESTABLECIMIENTOS Y PERSONAL OCUPADO

IMMEX - DICIEMBRE 2021

Estado	Personal Ocupado
Chihuahua	408,068
Baja California	364,420
Nuevo León	311,784
Coahuila	264,349
Tamaulipas	258,257
Guanajuato	163,990
Jalisco	156,146
México	138,471
Sonora	130,031
Querétaro	107,124
San Luis Potosí	90,954
Puebla	79,592
Aguascalientes	63,036
Durango	46,152
Yucatán	24,503
Veracruz	21,680
Ciudad de México	21,499
Otras entidades	141,853
Total nacional	2,791,909

Estado	Establecimientos
Baja California	928
Nuevo León	673
Chihuahua	488
Coahuila	394
Tamaulipas	358
Guanajuato	342
Jalisco	286
México	276
Querétaro	248
Sonora	223
Puebla	178
San Luis Potosí	177
Aguascalientes	93
Durango	75
Ciudad de México	73
Veracruz	57
Yucatán	52
Otras entidades	263
Total nacional	5,184



VALOR AGREGADO IMMEX EN EL ESTADO

CIFRAS EN MILLONES DE PESOS



En el acumulado al mes de diciembre 2021, el valor agregado se compuso de la siguiente manera:

Remuneraciones Pagadas

\$87,588 MDP

Insumos Nacionales Consumidos

\$32,618 MDP

Consumo de bienes y servicios

\$56,448 MDP



ESTABLECIMIENTOS Y PERSONAL OCUPADO IMMEX EN EL ESTADO DE CHIHUAHUA

2019 - DICIEMBRE 2021

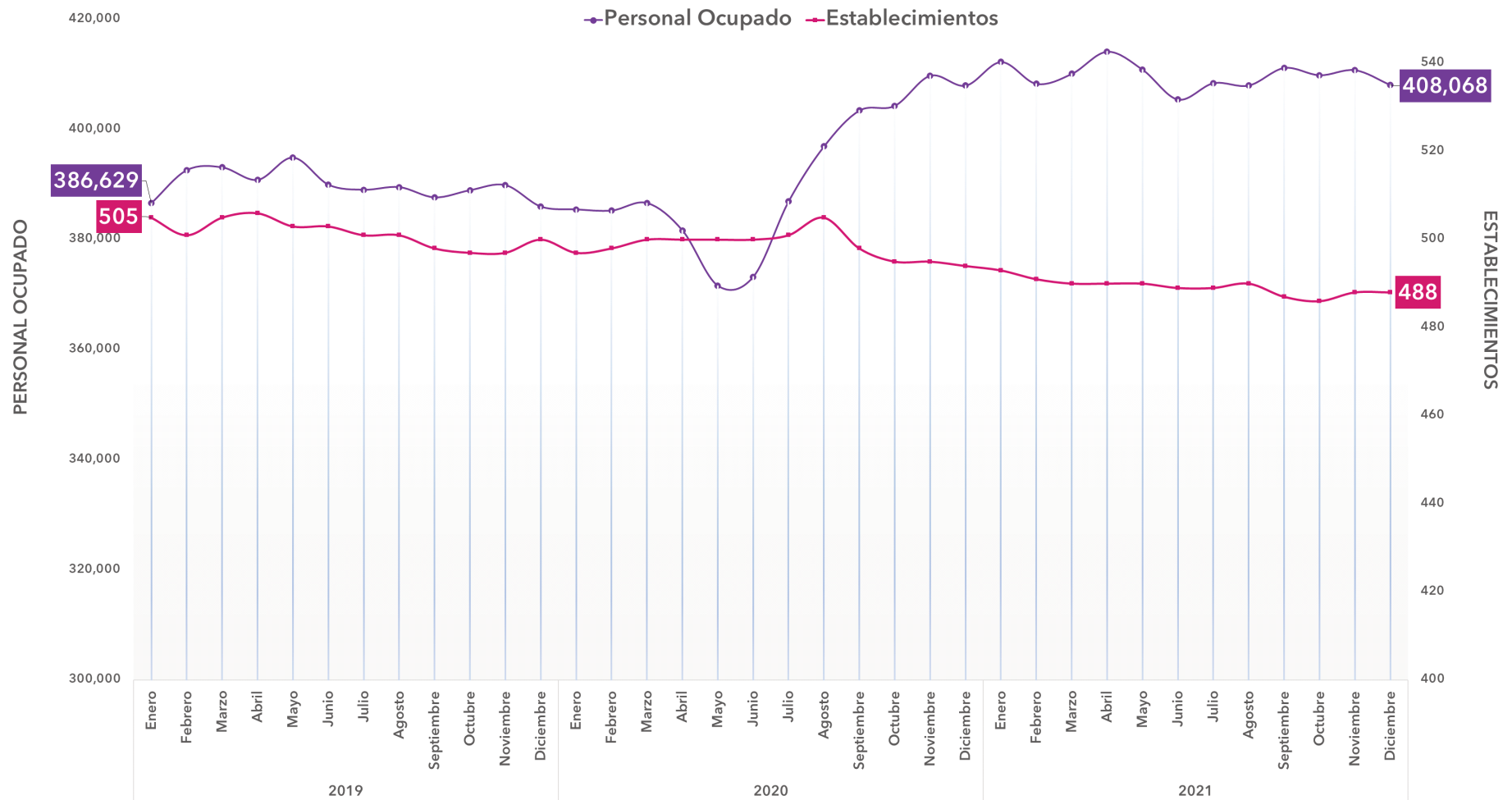

Al mes de diciembre 2021 el personal ocupado de la IMMEX creció 0.03%,
112 empleos más, con respecto al mismo mes del año 2020.

INDICADORES DEL SECTOR MINERO



VALOR DE PRODUCCIÓN DE LOS PRINCIPALES METALES

2012 A 2021 - CIFRAS EN MILLONES DE PESOS



VOLUMEN DE PRODUCCIÓN DE LOS PRINCIPALES METALES

ENERO - DICIEMBRE 2021

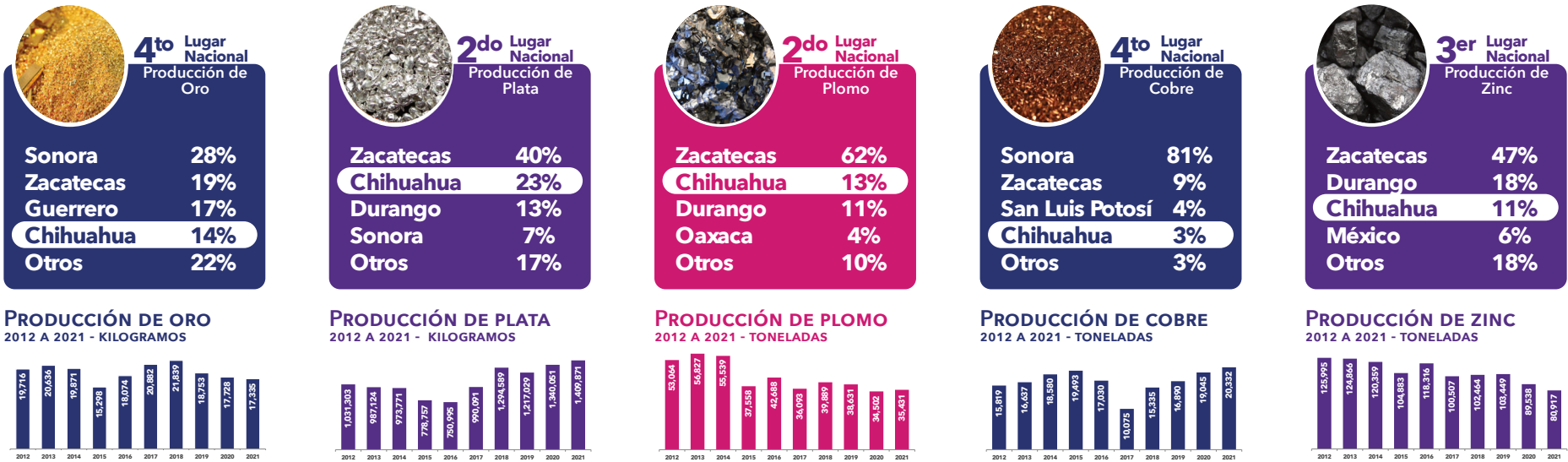

INDICADORES DE COMERCIO Y SECTOR EXTERNO



INFLACIÓN ANUAL

2015 - 2022 AL MES DE FEBRERO DE CADA AÑO

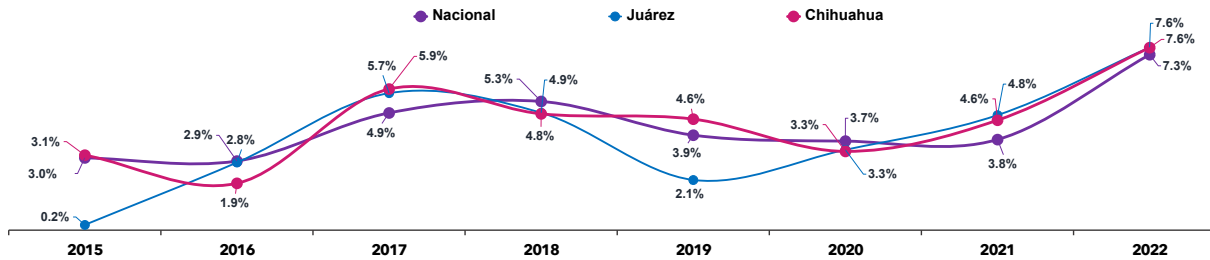

Fuente: CIES con base en datos de INEGI, Índice Nacional de Precios al Consumidor.

INFLACIÓN ANUAL SECTORES CON MAYOR INCREMENTO A NIVEL NACIONAL VARIACIÓN ANUAL - FEBRERO 2022



En febrero de 2022, Cd. Juárez presentó una inflación anual de 7.6%, mayor a la del mismo periodo de 2021 en 2.8 puntos porcentuales; el valor para Chihuahua es de 7.6% mayor a la de febrero de 2021 que fue de 4.6%, mientras que la Nacional se sitúa en 7.3%.



VARIACIÓN DEL TIPO DE CAMBIO PROMEDIO MENSUAL

2012 A FEBRERO 2022. CIFRAS EN PESOS.

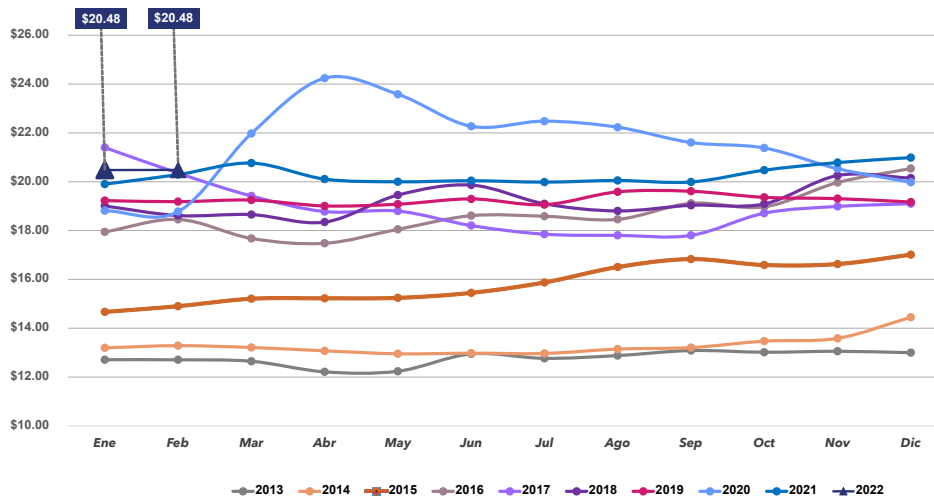

54.0%*

Proyección Banxico
Al cierre de:
2022: \$21.25
2023: \$21.75

*Depreciación de 2014 a la fecha.

Fuente: CIES con base en datos del Banco de México (BANXICO).



EXPORTACIONES POR PRINCIPALES SUBSECTORES

III TRIMESTRE 2021 - PARTICIPACIÓN PORCENTUAL

FABRICACIÓN Y EQUIPO DE TRANSPORTE



FABRICACIÓN DE EQUIPO DE COMPUTACIÓN Y COMUNICACIÓN

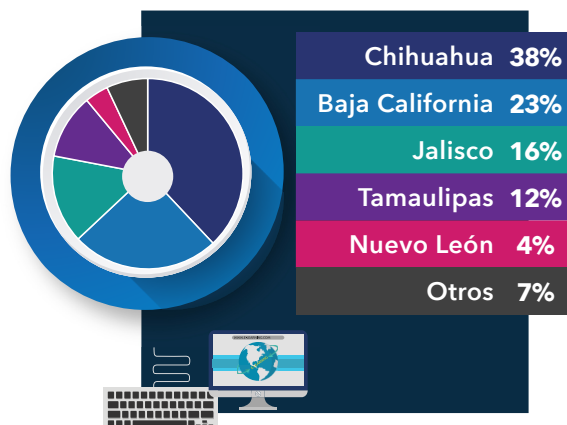

FABRICACIÓN DE APARATOS ELÉCTRICOS



EXPORTACIONES TOTALES

2012 AL III TRIMESTRE 2021 - CIFRAS EN MILLONES DE DÓLARES

■ Anual ■ III Trimestre

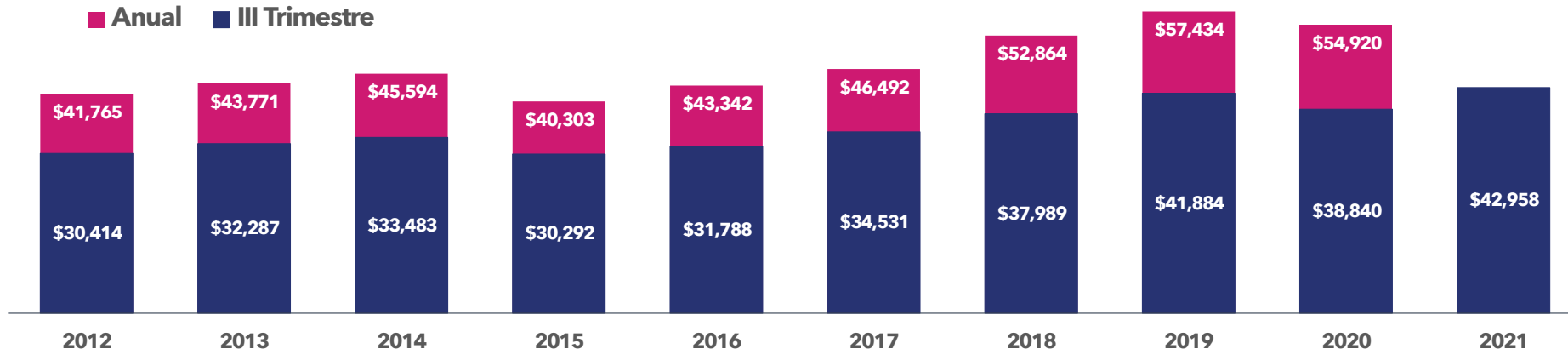

Crecimiento del 10.6% del III T 2021 contra el mismo periodo de 2020.



INGRESOS POR REMESAS FAMILIARES EN EL ESTADO DE CHIHUAHUA

2011 AL IV TRIMESTRE 2021 - CIFRAS EN MILLONES DE DÓLARES

A diciembre de 2021 la tendencia de crecimiento promedio anual de las remesas familiares provenientes del extranjero es de 24.2%

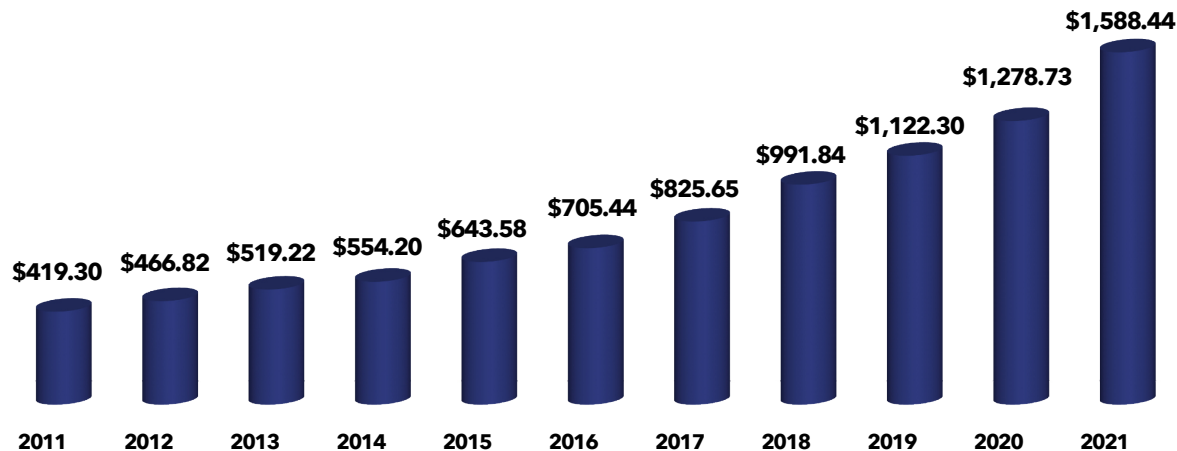

VARIACIÓN ANUAL DE LOS INGRESOS POR REMESAS FAMILIARES

2011 AL IV TRIMESTRE 2021

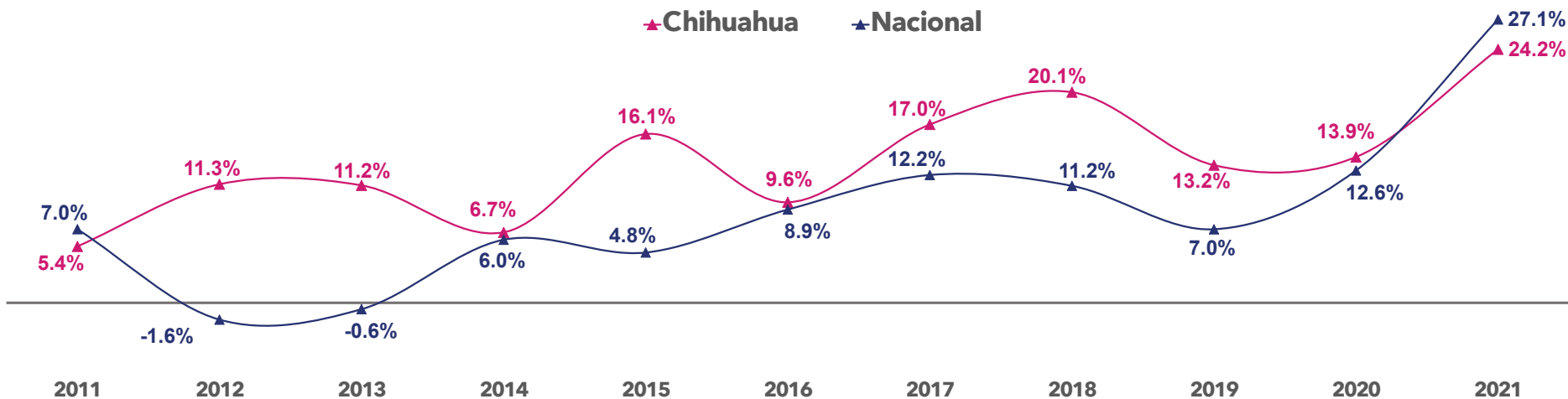

En 2011 las remesas en Chihuahua tuvieron un crecimiento del 5.4%, llegando en 2018 a un crecimiento del 20.1%, con una tendencia contra cíclica respecto al Nacional hasta 2016. Después de este año, se comportan de la misma manera.

Fuente: CIES con base en datos del INEGI y Banco de México (BANXICO).
*Nota: Las cifras de las remesas familiares tienen carácter de preliminar y están sujetas a revisiones posteriores.



INGRESOS POR REMESAS FAMILIARES

AL IV TRIMESTRE 2021 - CIFRAS EN MILLONES DE DÓLARES

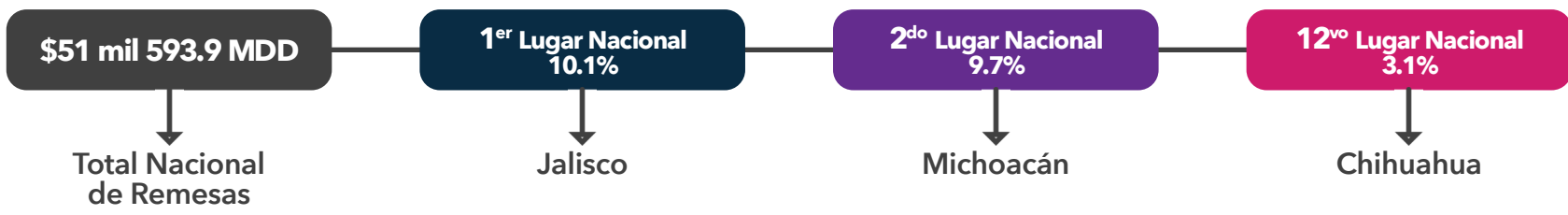

POR MUNICIPIO

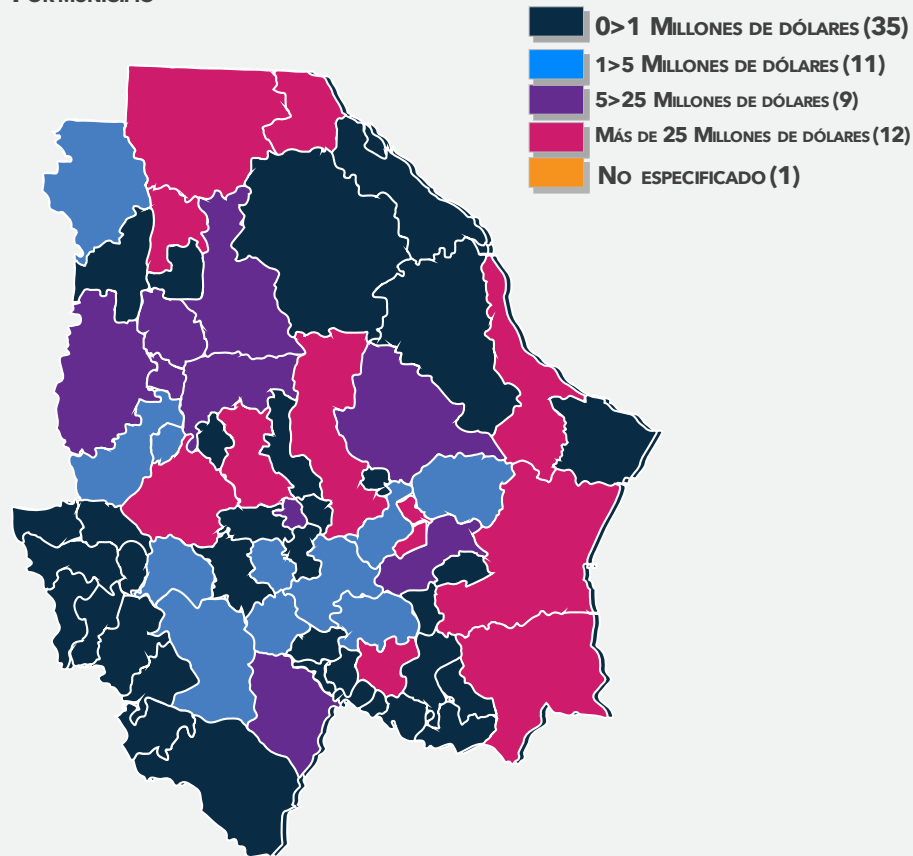

Estatal 1,588.4	
Juárez	518.3
Chihuahua	362.3
Delicias	104.2
Cuahtémoc	98.5
Hidalgo del Parral	84.9
Nuevo Casas Grandes	74.2
Camargo	40.1
Meoqui	38.2
Ascensión	27.7
Jiménez	27.2
Ojinaga	25.8
Guerrero	25.8
Namiquipa	22.6
Saucillo	22.5
Aldama	20.7
Buenaventura	19.7
Madera	11.9
Gómez Farías	8.6
Ignacio Zaragoza	8.3
Balleza	5.7

Gran Morelos	5.3
No identificado	3.9
Valle de Zaragoza	3.0
Temósachic	2.9
Nonoava	2.8
Julimes	2.8
Janos	2.4
Bocoyna	2.4
Satevó	2.2
Matachí	2.0
Rosales	1.8
Guachochi	1.2
San Francisco de Borja	1.2
Santa Bárbara	0.9
Allende	0.8
Casas Grandes	0.7
Guazapares	0.5
Urique	0.4
Otros	3.9

Fuente: CIES con base en datos del INEGI y Banco de México (BANXICO).
*Nota: Las cifras de las remesas familiares tienen carácter de preliminar y están sujetas a revisiones posteriores.

INDICADORES DEL SECTOR TURÍSTICO



NÚMERO DE VISITANTES EN EL ESTADO

2014 - FEBRERO 2022. CIFRAS EN MILES DE VISITANTES

ACUMULADO

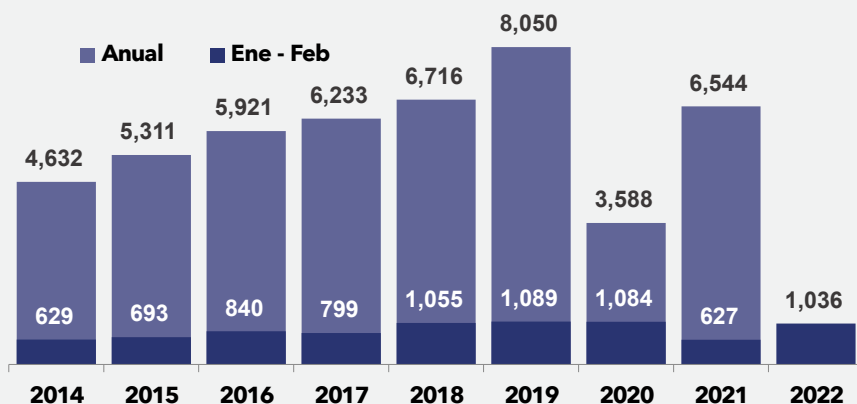

CIFRA MENSUAL

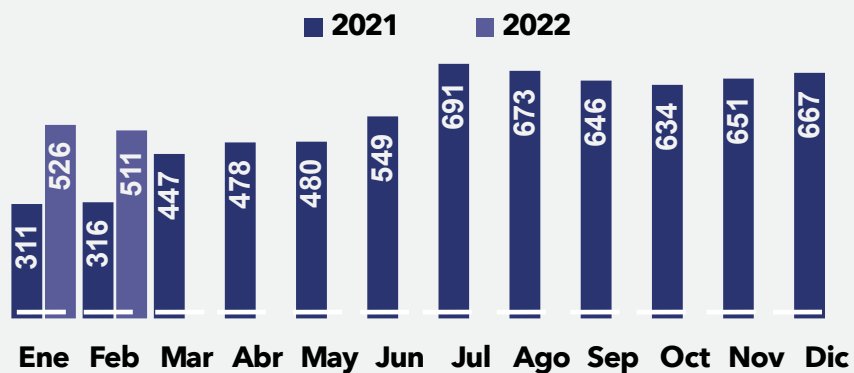

DERRAMA ECONÓMICA 2022

POR REGIÓN TURÍSTICA - CIFRAS EN MILLONES DE PESOS

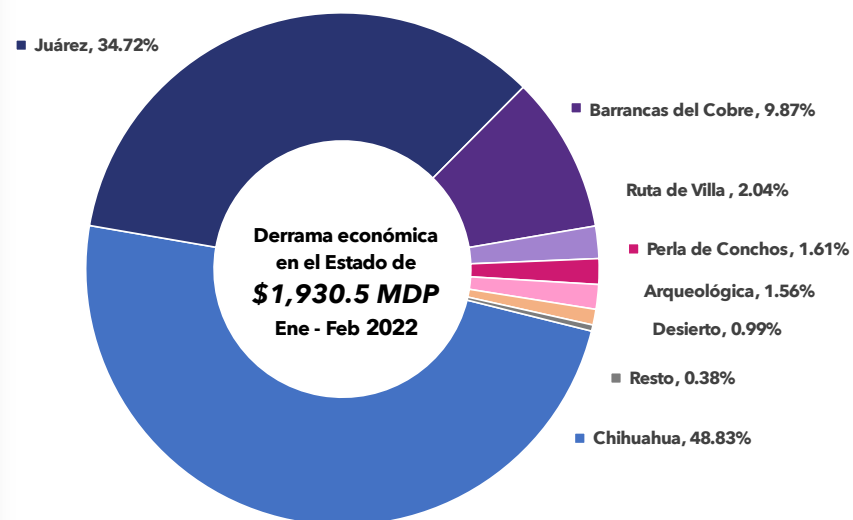

HABITACIONES POR REGIÓN TURÍSTICA

FEBRERO 2022

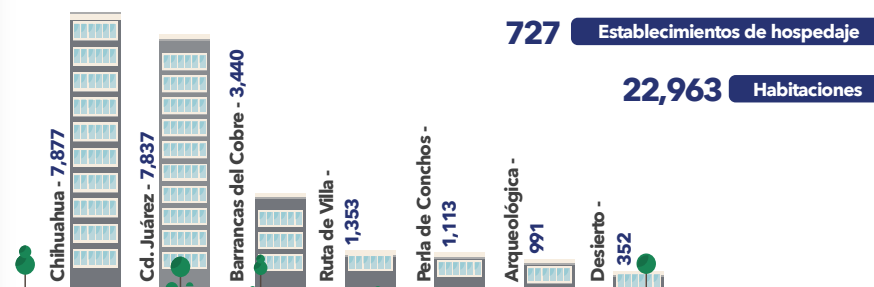

*Nota Metodología: Se realizó una actualización en las unidades de hospedaje en los 67 municipios, en la cual se identificaron 706 unidades con un total de 22,634 habitaciones. Con esta actualización se pudo conocer la categoría, que consiste en 1 a 5 estrellas. Derivado de esto, se efectuó un cambio en la metodología actual, la cual consiste en separar a los visitantes que pernoctan en unidades de hospedaje de 3-5 estrellas y que serán considerados como turistas, y los que se hospedan en unidades con categoría de 1-2 estrellas, se denominarán visitantes. Este cambio se realizó con el fin de estimar con mayor precisión el número de visitantes y la derrama que estos generan en cada región.



PORCENTAJE DE OCUPACIÓN HOTELERA

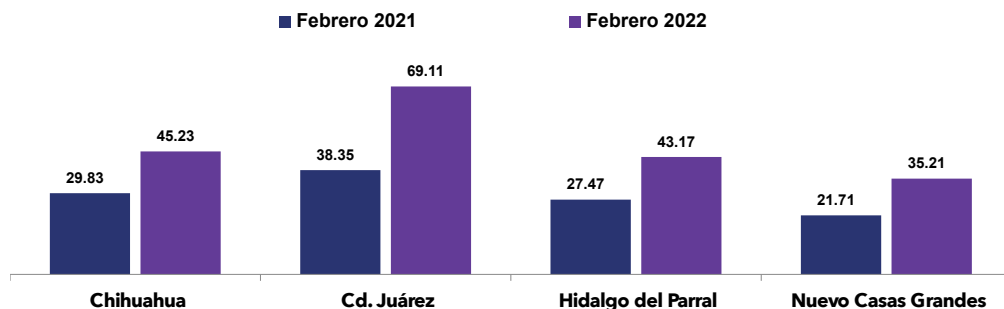

NÚMERO DE PASAJEROS POR TREN

PERIODO 2012 A FEBRERO 2022.

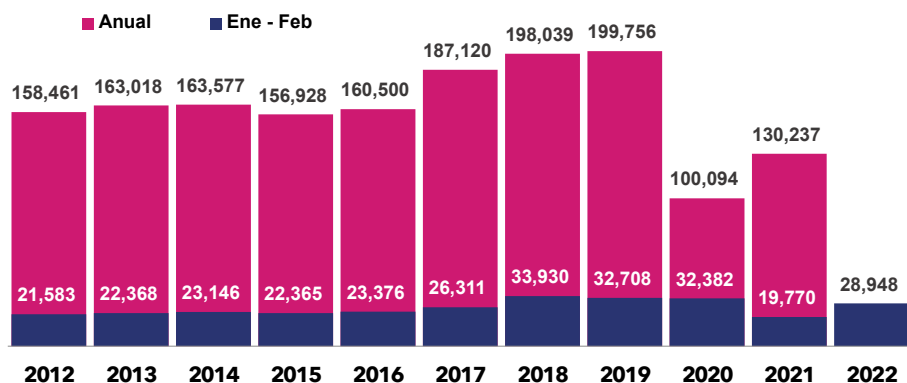

En el acumulado al mes de febrero de 2022, se tuvo un incremento del 46.4% con respecto al mismo periodo del año anterior.

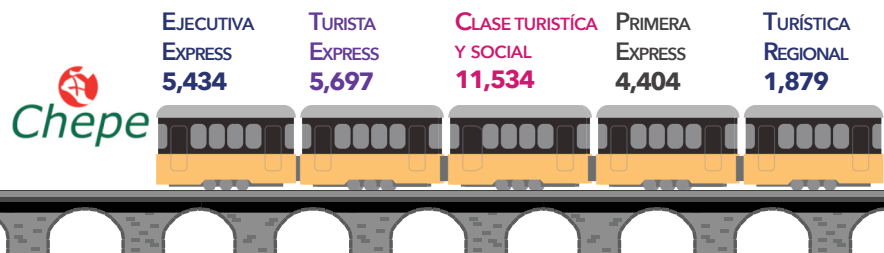

Promedio Estatal a Febrero de 2022:
54.85%*

*NOTA METODOLÓGICA: El porcentaje se obtiene con la suma de los cuartos ocupados, divididos entre las habitaciones disponibles: expresadas en porcentaje. *El promedio estatal se obtiene de los 4 centros turísticos que monitorea Datatur. Fuente: CIES con información de DATATUR.



TRÁFICO EN AEROPUERTOS

2012 A FEBRERO 2022. CIFRAS EN MILES DE PASAJEROS

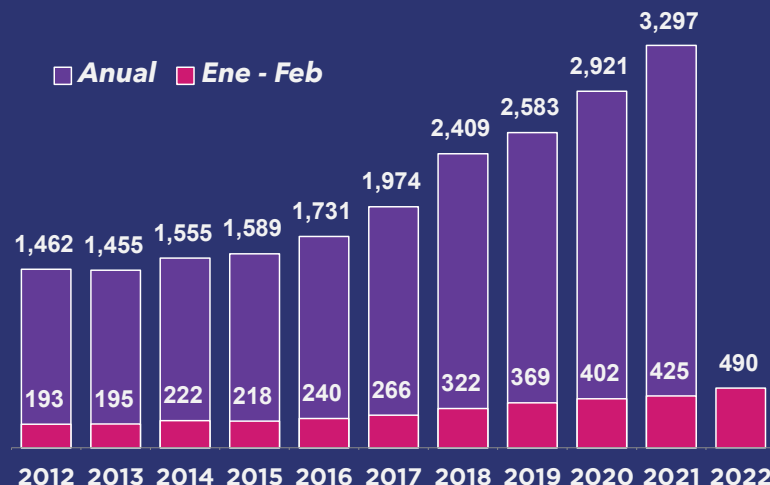

En el acumulado al mes de febrero 2022 se han recibido 490 miles de pasajeros aéreos, cifra mayor en 15.4% al mismo periodo de 2021.



CHIHUAHUA

**SECRETARÍA
DE INNOVACIÓN
Y DESARROLLO ECONÓMICO**

ANEXOS

Anexos

UNIDADES ECONÓMICAS

Noviembre 2021

MiPyMe's	Nacional	Estructura	Chihuahua	Estructura
Micro	5,160,390	93.3%	115,821	90.4%
Pequeña	288,798	5.2%	9,588	7.5%
Mediana	48,879	0.9%	1,553	1.2%
Grande	31,134	0.6%	1,220	1.0%
Total Estab.	5,529,201	100%	128,182	100%
Sectores	Nacional	Estructura	Chihuahua	Estructura
Primario	22,010	0.4%	77	0.1%
Secundario	648,165	11.7%	10,500	8.2%
Comercio	2,403,696	43.5%	52,628	41.1%
Servicios	2,455,330	44.4%	64,977	50.7%
Total Estab.	5,529,201	100%	128,182	100%

FUENTE: CIES con base en datos de INEGI. DENUE.

*Cifras expresadas en numero de unidades.

SALARIO MÍNIMO GENERAL

Vigencia	Zona Libre de la Frontera Norte*	Resto de los Municipios**
01/01/2022	\$260.34	\$172.87
01/01/2021	\$213.39	\$141.70
01/01/2020	\$185.56	\$123.22
01/01/2019	\$176.72	\$102.68
01/12/2017	\$88.36	
01/01/2017	\$80.04	
01/01/2016	\$73.04	
01/01/2015	\$70.10	

Fuente: Comisión Nacional de Salarios Mínimos.

* Integrada por los municipios que hacen frontera con los Estados Unidos de Norteamérica. ** Resto de los municipios del país y las demarcaciones territoriales (Alcaldías) de la Ciudad de México.

EXTENSIÓN TERRITORIAL

Y LÍMITES CON LA FRONTERA

Territorio	Nacional	Chihuahua	Participación
Superficie Total	1,961,008 KM2	247,087 KM2	13%
Frontera Internacional	4,108 KM	913 KM	22%
Frontera E.U.A	3,152 KM	913 KM	29%

FUENTE: CIES con base en datos de INEGI.

TRABAJADORES ASEGURADOS EN EL IMSS SEGÚN ACTIVIDAD ECONÓMICA Y REGIÓN EN EL ESTADO

SECTOR	Variación									
					Mensual		Lo que va del año		En la Administración	
	Ago 21	Dic 21	Ene 22	Feb 22	Feb 22/Ene 22	%	Dic 21/Feb 22	%	Ago 21/Feb 22	%
	933,227	930,477	945,569	955,326	9,757	1.0%	24,849	2.7%	22,099	2.4%
Transformación	488,392	482,409	494,468	503,681	9,213	1.9%	21,272	4.4%	15,289	3.1%
Servicios	173,516	175,454	177,728	178,675	947	0.5%	3,221	1.8%	5,159	3.0%
Extractiva	11,636	11,848	11,948	11,966	18	0.2%	118	1.0%	330	2.8%
Electricidad y agua	4,816	4,793	4,785	4,789	4	0.1%	-4	-0.1%	-27	-0.6%
Comunic. y transp.	44,759	45,987	45,724	46,208	484	1.1%	221	0.5%	1,449	3.2%
Agropecuaria	20,854	19,610	18,856	18,311	-545	-2.9%	-1,299	-6.6%	-2,543	-12.2%
Comercio	146,109	146,991	147,800	146,801	-999	-0.7%	-190	-0.1%	692	0.5%
Construcción	43,145	43,385	44,260	44,895	635	1.4%	1,510	3.5%	1,750	4.1%
Región	933,227	930,477	945,569	955,326	9,757	1.0%	24,849	2.7%	22,099	2.4%
Noreste	484,240	485,907	496,288	503,440	7,152	1.4%	17,533	3.6%	19,200	4.0%
Centro Este	274,994	274,624	277,120	280,002	2,882	1.0%	5,378	2.0%	5,008	1.8%
Centro Sur	65,321	65,028	65,968	65,514	-454	-0.7%	486	0.7%	193	0.3%
Oeste	57,651	55,219	56,551	56,722	171	0.3%	1,503	2.7%	-929	-1.6%
Sur	27,764	27,736	27,725	27,749	24	0.1%	13	0.0%	-15	-0.1%
Noroeste	23,257	21,963	21,917	21,899	-18	-0.1%	-64	-0.3%	-1,358	-5.8%

Fuente: CIES con base en el IMSS. Regiones con base en la zonificación de Gobierno del Estado.



TRABAJADORES ASEGURADOS EN EL IMSS POR MUNICIPIO Y REGIÓN EN EL ESTADO

Región	Municipio	2021/Ago	2021/Dic	2022/Ene	2022/Feb	Variación Mensual	Lo que va del año	Generado en la Administración
Región Noreste	Ahumada	2,118	2,438	2,286	2,121	-165	-317	3
	Guadalupe	157	244	219	191	-28	-53	34
	Juárez	481,432	482,642	493,216	500,551	7,335	17,909	19,119
	Praxedis G. Guerrero	533	583	567	577	10	-6	44
	Región Noreste	484,240	485,907	496,288	503,440	7,152	17,533	19,200
Región Centro - Este	Aldama	1,747	1,928	1,909	1,942	33	14	195
	Aquiles Serdán	1,080	1,094	1,117	1,137	20	43	57
	Chihuahua	267,614	266,927	269,341	272,143	2,802	5,216	4,529
	Coyame del Sotol	42	41	40	40	0	-1	-2
	Dr. Belisario Domínguez	8	7	7	8	1	1	0
	Manuel Benavides	27	26	27	27	0	1	0
	Nonoava	19	19	20	20	0	1	1
	Ojinaga	3,489	3,602	3,658	3,680	22	78	191
	San Francisco de Borja	25	21	20	19	-1	-2	-6
	Santa Isabel	131	129	135	131	-4	2	0
	Satevó	812	830	846	855	9	25	43
	Región Centro - Este	274,994	274,624	277,120	280,002	2,882	5,378	5,008
	Región Centro - Sur	Camargo	7,726	6,958	7,633	7,027	-606	69
Coronado		11	10	9	9	0	-1	-2
Delicias		35,079	34,733	34,893	35,161	268	428	82
Jiménez		7,470	7,887	7,830	7,697	-133	-190	227
Julimes		378	368	364	363	-1	-5	-15
La Cruz		79	84	82	83	1	-1	4
López		117	181	205	171	-34	-10	54
Meoqui		9,866	10,439	10,650	10,749	99	310	883
Rosales		1,855	1,724	1,698	1,667	-31	-57	-188
San Francisco de Conchos		97	95	96	96	0	1	-1
Saucillo		2,643	2,549	2,508	2,491	-17	-58	-152
Región Centro - Sur		65,321	65,028	65,968	65,514	-454	486	193
Región Sur		Allende	563	485	476	473	-3	-12
	Balleza	77	76	76	80	4	4	3
	Batopilas	4	14	12	8	-4	-6	4
	El Tule	1	0	0	0	0	0	-1
	Guachochi	874	881	879	874	-5	-7	0
	Guadalupe y Calvo	1,815	1,851	1,841	1,818	-23	-33	3
	Hidalgo del Parral	21,186	20,892	20,902	20,947	45	55	-239
	Huejotitán	1	1	1	1	0	0	0
	Matamoros	131	139	141	142	1	3	11
	Morelos	0	0	0	0	0	0	0
	Rosario	5	96	98	105	7	9	100
	San Francisco del Oro	778	807	807	806	-1	-1	28
	Santa Bárbara	2,244	2,412	2,405	2,408	3	-4	164
	Valle de Zaragoza	85	82	87	87	0	5	2
	Región Sur	27,764	27,736	27,725	27,749	24	13	-15

Región	Municipio	2021/Ago	2021/Dic	2022/Ene	2022/Feb	Variación Mensual	Lo que va del año	Generado en la Administración
Región Oeste	Bachiniva	649	438	458	452	-6	14	-197
	Bocoyna	872	1,005	987	971	-16	-34	99
	Carichí	110	94	93	93	0	-1	-17
	Chínipas	1,146	1,087	1,092	1,092	0	5	-54
	Cuauhtémoc	39,719	38,665	39,637	39,939	302	1,274	220
	Cusiuhuirachi	536	505	507	512	5	7	-24
	Gomez Farias	926	901	865	850	-15	-51	-76
	Gran Morelos	92	93	97	102	5	9	10
	Guazapares	62	47	53	54	1	7	-8
	Guerrero	3,115	2,332	2,494	2,437	-57	105	-678
	Madera	4,735	4,492	4,549	4,506	-43	14	-229
	Maguarichi	0	0	0	0	0	0	0
	Matachí	416	390	391	391	0	1	-25
	Moris	3	3	3	3	0	0	0
	Namiquipa	1,502	1,435	1,471	1,483	12	48	-19
	Ocampo	2,503	2,489	2,500	2,463	-37	-26	-40
	Riva Palacio	613	530	639	652	13	122	39
	Temósachic	64	52	59	49	-10	-3	-15
	Urique	585	658	654	671	17	13	86
	Unachi	3	3	2	2	0	-1	-1
Región Oeste	57,651	55,219	56,551	56,722	171	1,503	-929	
Región Noroeste	Ascensión	2,565	2,563	2,526	2,570	44	7	5
	Buenaventura	3,233	3,131	3,004	2,961	-43	-170	-272
	Casas Grandes	1,019	784	733	728	-5	-56	-291
	Galeana	304	335	329	322	-7	-13	18
	Ignacio Zaragoza	731	692	650	576	-74	-116	-155
	Janos	1,123	852	733	784	51	-68	-339
	Nuevo Casas Grandes	14,282	13,606	13,942	13,958	16	352	-324
	Región Noroeste	23,257	21,963	21,917	21,899	-18	-64	-1,358
Total Estado		933,227	930,477	945,569	955,326	9,757	24,849	22,099



OCUPACIÓN Y DESEMPLEO EN LA FRONTERA NORTE NACIONAL

IV Trimestre 2021

INDICADOR	BAJA CALIFORNIA	CHIHUAHUA	COAHUILA	NUEVO LEON	SONORA	TAMAULIPAS	NACIONAL
Población total	3,800,768	3,784,394	3,249,839	6,014,987	2,974,426	3,553,732	127,996,051
Población económicamente activa (PEA)	1,827,448	1,777,289	1,493,537	2,892,673	1,451,618	1,688,042	58,761,793
Desocupada	37,344	50,950	71,823	108,353	52,337	59,955	2,150,582
Ocupada	1,790,104	1,726,339	1,421,714	2,784,320	1,399,281	1,628,087	56,611,211
Primario	49,700	156,819	44,322	77,497	117,069	99,918	6,806,797
Secundario	593,942	625,674	552,034	935,606	404,254	513,468	14,108,042
Terciario	1,072,037	912,739	815,376	1,756,759	850,650	992,729	35,340,467
Gobierno y Org. Internacionales	47,945	59,196	41,996	70,506	51,434	63,878	2,216,372
No especificado	74,425	31,107	9,982	14,458	27,308	21,972	355,905
Informalidad laboral	714,251	637,019	503,287	1,021,845	576,504	740,780	31,589,056
Sector informal	393,823	265,856	318,464	623,688	299,446	402,137	16,304,029
Tasas							
Informalidad Laboral	39.9	36.9	35.4	36.7	41.2	45.5	55.8
Ocupación en el sector informal	22.0	15.4	22.4	22.4	21.4	24.7	28.8
Tasa de desocupación	2.0	2.9	4.8	3.7	3.6	3.6	3.7

Fuente: CIES con base en el INEGI, ENOE.



PIB POR PRINCIPALES SECTORES DE ACTIVIDAD

Estimado al III trimestre de 2021* Cifras en millones de pesos a precios de 2013.

Sector	Nacional	Prop	Chihuahua	Prop	Participación	Lugar
Industrias manufactureras	3,033,770	16%	172,435	29%	6%	7°
Comercio	3,347,870	18%	103,283	18%	3%	9°
Construcción	1,146,484	6%	30,040	5%	3%	16°
Agropecuaria	605,898	4%	33,172	6%	5%	6°
Minería	1,320,437	5%	25,907	4%	2%	5°
Generación, transm. de energ. Eléc., agua, gas	271,294	2%	10,708	2%	4%	11°
Servicios	8,226,760	49%	212,065	36%	3%	10°
Total PIB en Millones de pesos a precios constantes de 2013	17,952,514	100%	587,610	100%	3.3%	11°
Total PIB en Millones de pesos a precios corrientes	24,093,074		861,183		3.6%	9°

Fuente: CIES con base en datos de INEGI. *Estimaciones con base en el Indicador Trimestral de la Actividad Económica Estatal (ITAEE) de cada sector al III trimestre de 2021, con cifras originales.



CRUCES FRONTERIZOS

Puente Mexicano Julio 2020	Peatones	Vehículos Privados	Camiones Comerciales
El Berrendo (Janos)	0	0	0
Rodrigo Quevedo (Palomas)		23,806	0
San Jerónimo (Juárez)	2,579	32,607	13,402
Puente Sta. Fé (Juárez)	115,326	142,048	336
Puente Libre Cordova-Las Américas (Juárez)	43,077	210,692	22,390
Puente el Buen Vecino (Juárez)	0	70,093	0
Puente Zaragoza-Ysleta (Juárez)	57,124	124,386	54,668
Línea Expres (Juárez)	0	50,643	0
Puente La Caseta (P.G. Guerrero)	440	22,014	0
El Porvenir (Gpe.)	114	5,773	0
Ojinaga	6,763	43,833	780
Boquillas	10	0	0
Total Julio 2020	225,433	725,895	91,576
Total 2020 a Julio	2,040,737	4,401,403	1,825,045

Fuente: CIES con base en datos de U.S. Customs Services, El Paso, Tx.

INVERSIÓN EXTRANJERA DIRECTA

2012 al 2021 - Millones de dólares

Entidad Federativa	2012	2013	2014	2015	2016	2017	2018	2019	2020	2021	Suma del Periodo	Posición Nacional
Ciudad de México	1,332	5,804	6,134	5,958	6,822	5,205	5,846	8,421	6,750	5,057	57,327	1
Estado de México	3,118	4,608	3,580	2,958	2,404	3,761	2,333	2,931	2,369	1,625	29,688	2
Nuevo León	1,281	2,212	1,578	3,353	3,342	1,990	3,618	3,273	3,094	4,026	27,768	3
Jalisco	1,415	2,938	1,686	2,707	2,037	1,554	1,003	1,561	2,131	2,098	19,131	4
Chihuahua	1,187	2,311	1,934	2,480	1,983	1,822	1,239	1,403	635	1,843	16,837	5
Coahuila de Zaragoza	539	1,805	1,625	1,367	1,210	2,673	3,290	1,492	852	1,043	15,896	6
Guanajuato	1,321	2,621	1,318	1,753	1,333	1,678	2,470	796	199	1,745	15,233	7
Baja California	1,019	1,291	1,215	1,167	1,567	1,678	1,639	1,185	1,196	2,213	14,169	8
Tamaulipas	1,051	1,732	724	1,101	1,146	1,538	1,512	1,623	700	1,336	12,463	9
San Luis Potosí	880	2,008	1,065	1,899	815	1,406	1,766	854	913	686	12,292	10
Veracruz de Ignacio de la Llave	1,061	1,703	1,271	1,589	1,045	915	962	1,080	1,056	1,029	11,713	11
Puebla	759	1,441	1,057	792	1,163	952	644	2,044	583	447	9,881	12
Querétaro	100	916	1,116	1,438	1,071	983	1,224	1,167	860	817	9,692	13
Zacatecas	754	3,973	759	108	533	458	302	746	-406	1,315	8,542	14
Sonora	1,172	2,089	993	610	506	359	155	450	582	921	7,837	15
Baja California Sur	739	421	239	373	523	596	492	640	678	1,211	5,911	16
Michoacán de Ocampo	336	2,246	211	419	194	295	437	298	273	1,032	5,741	17
Sinaloa	433	605	400	429	435	762	415	263	742	374	4,856	18
Guerrero	164	1,088	479	164	180	410	402	276	297	668	4,129	19
Tabasco	325	324	241	738	112	400	530	490	464	300	3,926	20
Durango	268	482	156	231	276	131	391	179	497	532	3,143	21
Otros	2,502	5,625	2,751	3,883	2,490	4,566	3,421	3,240	3,469	1,302	33,248	n/a
Total General	21,757	48,245	30,531	35,517	31,186	34,131	34,090	34,411	27,934	31,621	329,424	

Nota: Es conveniente mencionar que la Ciudad de México (CDMX) tiene una alta concentración de IED, ya que ahí se localizan, en muchos casos, las oficinas centrales de los corporativos. *Información ordenada con base a datos acumulados del 2012 al IV T 2021. Cifras preliminares.

PRODUCCIÓN MINERA POR MUNICIPIO

Acumulado de Enero a Diciembre 2021

Municipio	Oro (Kg)	Plata (Kg)	Plomo (Ton)	Cobre (Ton)	Zinc (Ton)
Ascensión	5	2,803	117	0	2,740
Chinipas	3,661	257,304	0	0	0
Cusihuiñachi	41	59,126	392	0	77
Guadalupe y Calvo	1,921	465,277	9,583	0	30,401
Guazapares	0	153,661	0	0	0
Hidalgo del Parral	75	2,200	0	0	0
Madera	4,297	181,399	0	0	0
Matamoros	0	0	151	0	0
Ocampo	5,784	105,736	0	0	0
San Francisco del Oro	38	26,972	6,655	1,648	17,857
Santa Bárbara	207	112,595	18,533	5,542	29,564
Urique	877	38,583	0	13,142	278
Temósachic	430	4,215	0	0	0
Total general	17,335	1,409,871	35,431	20,332	80,917

Fuente: CIES con base en datos de INEGI.

INVERSIÓN EXTRANJERA DIRECTA POR SECTOR

En el Estado - 2012 al 2021 - Millones de dólares

Sector	2012	2013	2014	2015	2016	2017	2018	2019	2020	2021
Industrias manufactureras	949	1,170	1,460	1,937	1,299	1,095	811	1,055	466	1,264
Minería	71	543	366	254	144	146	123	14	-30	359
Transportes, correos y almacenamiento	9	357	135	196	405	434	72	43	8	37
Comercio	58	32	32	54	38	33	76	68	36	67
Información en medios masivos	61	115	-166	6	32	20	26	47	42	24
Servicios financieros y de seguros	15	-17	112	61	2	116	34	109	117	77
Servicios de apoyo a los negocios	3	2	12	6	1	2	0	0	-2	7
Generación, transmisión y distribución de energía	1	61	-0	C	16	-37	95	33	-9	-0
Construcción	15	10	-12	2	19	6	6	-1	-6	1
Otros	5	37	-6	-37	29	8	-4	34	14	8
Total	1,187	2,311	1,934	2,480	1,983	1,822	1,239	1,403	635	1,843

Fuente: CIES con base en datos de la Secretaría de Economía Federal. Cifras preliminares. Nota metodológica: La metodología para medir y dar a conocer los flujos de inversión extranjera directa (IED) hacia México fue elaborada de manera conjunta por la Secretaría de Economía (SE) y el Banco de México, siguiendo las recomendaciones de dos organismos internacionales y sus respectivos documentos: Fondo Monetario Internacional (FMI): Manual de Balanza de Pagos, Quinta Edición (MBP5) Capítulo XVIII, 1993. Organización para la Cooperación y el Desarrollo Económicos (OCDE): Benchmark Definition of Foreign Direct Investment. Cuarta edición (BD4), 2008. Información preliminar por cambio de metodología. 47

EXPORTACIONES TOTALES

2012 al III T 2021 - Millones de dólares

Periodo	Nacional	Chihuahua	Participación
2012	320,014	41,765	13.1%
2013	329,563	43,771	13.3%
2014	347,560	45,594	13.1%
2015	337,170	40,303	12.0%
2016	324,901	43,342	13.3%
2017	351,726	46,492	13.2%
2018	400,710	52,864	13.2%
2019	417,580	57,434	13.8%
2020	374,590	54,920	14.7%
III T 2021	320,082	42,958	13.4%

Fuente: CIES con base en datos de INEGI.



PRINCIPALES PRODUCTOS EXPORTADOS EN EL ESTADO DE CHIHUAHUA POR FRACCIÓN

III Trimestre 2021 - Miles de dólares

Sector		Monto
334	Fabricación de equipo de computación, comunicación, medición y de otros equipos, componentes y accesorios electrónicos	\$20,718,442
336	Fabricación de equipo de transporte	\$9,637,607
339	Otras industrias manufactureras	\$3,371,501
335	Fabricación de accesorios, aparatos eléctricos y equipo de generación de energía eléctrica	\$2,480,346
333	Fabricación de maquinaria y equipo	\$2,297,101
332	Fabricación de productos metálicos	\$1,148,666
212	Minería de minerales metálicos y no metálicos, excepto petróleo y gas	\$629,389
	Subsectores no especificados	\$610,605
326	Industria del plástico y del hule	\$512,357
311	Industria alimentaria	\$482,854
331	Industrias metálicas básicas	\$313,090
325	Industria química	\$276,279
337	Fabricación de muebles, colchones y persianas	\$197,821
312	Industria de las bebidas y el tabaco	\$59,223
327	Fabricación de productos a base de minerales no metálicos	\$58,418
322	Industria del papel	\$49,764
316	Curtido y acabado de cuero y piel, y fabricación de productos de cuero, piel y materiales sucedáneos	\$46,780
321	Industria de la madera	\$31,498
323	Impresión e industrias conexas	\$18,173
315	Fabricación de prendas de vestir	\$17,931
	Total general	\$42,957,845

Fuente: Grupo de trabajo integrado por INEGI-BANXICO-SAT (Servicio de Administración Tributaria) y la Secretaría de Economía Estatal.

Datos estimados SECE-CIES, con información de la Dirección General de Aduanas, SAT.

Nota metodológica: Debido al método de estimación, la serie puede ser modificada al incorporarse nueva información.

INDICADOR	PERIODO	UNIDADES	NACIONAL	CHIHUAHUA	% DEL NACIONAL	POSICIÓN NACIONAL	PRIMEROS LUGARES
	III T 2021						
Producto Interno Bruto		Millones de Pesos constantes de 2013	\$ 17,952,514	\$ 587,610	3.3%	11°	Cd.Mex, México y N.L.
PIB Percápita		Pesos Corrientes	\$ 188,562	\$ 227,798	n/a	10°	Camp., Cd.Mex, Tab.
Población (ENOE)	IV T 2021	Personas	127,996,051	3,784,394	3%	12°	Mx, Cd.Mex, y Jal
PEA		Personas	58,761,793	1,777,289	3%	12°	Mx, Cd.Mex, y Jal
Población Ocupada		Personal Ocupado	56,611,211	1,726,339	3%	12°	Mx, Cd.Mex, y Jal
Empleo IMSS	2022/Feb	Asegurados	20,941,286	955,326	5%	7°	Cd.Mex, Jal y N.L.
COMERCIO INTERNACIONAL							
	III T 2021						
Exportaciones		Millones de dólares	\$ 320,082	\$ 42,958	13%	1°	Chih., Coah., B.C.
INVERSIÓN							
	IV T 2021						
IED		Millones de dólares	\$ 31,621	\$ 1,843.4	6%	5°	C.Mx., N.L. y B.C.
IED Manufactura		Millones de dólares	\$ 12,558.5	\$ 1,263.6	10%	3°	N.L., Gto. Y Chih.
Producción Manufacturera	Ene 2022	Millones de dólares	\$ 39,070	\$ 593.3	1.5%	18°	NL, Coah, Edo de Mex y Gto.
IMMEX							
	Dic 2021						
Empleos		Personal Ocupado	39,687	408,068	1028.2%	1°	Chih, B.C., y N.L.
Establecimientos		Establecimientos	5,184	488	9.4%	3°	B.C., N.L. y Chih
Valor Agregado *	2021	Millones de dólares	139,310	8,624	6%	6°	N.L., Coah., Gto.
Ingresos provenientes por maquila *		Millones de dólares	39,687	8,369	21%	1°	Chih, B.C. y Tam
MINERÍA (Producción)							
	2021						
Oro		Kilogramos	84,247	17,335	21%	4°	Sonora, Zac. y Gue.
Plata		Kilogramos	4,129,426	1,409,871	34%	2°	Zacatecas, Chih y Dgo.
Plomo		Toneladas	188,599	35,431	19%	2°	Zacatecas, Chih. y Dgo.
Cobre		Toneladas	473,564	20,332	4%	4°	Son, Zac y S.L.P
Zinc		Toneladas	398,129	80,917	20%	3°	Zac, Dgo y Chih
AGRICULTURA (Producción)							
	2020						
Alfalfa achicalada		Toneladas	2,719,110.9	1,629,302.6	60%	1°	Chih, B.C., y Son.
Algodón hueso		Toneladas	674,706.5	501,663.1	74%	1°	Chih, B.C., y Coah.
Avena forrajera en verde		Toneladas	8,331,396.5	1,470,152.2	18%	1°	Chih, Dgo., y Edo de Mex.
Cebolla		Toneladas	1,499,740.7	323,729.0	22%	1°	Chih., Gto., y Zac.
Chile verde		Toneladas	2,691,988.7	663,179.4	25%	1°	Chih., Sin., y Son.
Durazno		Toneladas	172,950.3	34,194.0	20%	1°	Chih., Mich., y Pue.
Manzana		Toneladas	714,203.2	594,710.8	83%	1°	Chih., Coah., y Pue.
Nuez		Toneladas	164,651.5	102,061.0	62%	1°	Chih., Son., y Coah.
Avena Grano		Toneladas	69,016.3	17,457.7	25%	2°	Edo de Mex., Chih., y B.C.
Sandía		Toneladas	1,362,392.7	163,691.5	12%	2°	Son., Chih., y Jal.
Chile Seco		Toneladas	126,454.3	11,951.5	9%	3°	Zac., S.L.P. y Chih.
Granada		Toneladas	8,769.4	615.0	7%	7°	Mor., Hid., y Oax.
Maíz forrajero en verde		Toneladas	16,768,431.4	753,610.3	4%	7°	Jal., Dgo., y Zac.
Melón		Toneladas	612,939.9	22,992.5	4%	7°	Coah., Son., y Gue.
Trigo grano		Toneladas	2,986,689.2	63,657.0	2%	8°	Son., Gto., y Sin.
GANADERÍA (Producción)							
	2020						
Bovino Carne		Toneladas	2,081,261.6	87,264.2	4%	9°	Ver, Jal, S.L.P.
Bovino en Pie		Toneladas	3,784,466.2	160,361.9	4%	9°	Ver, Jal, S.L.P.
Bovino Leche		Miles de Litros	12,563,699.2	1,189,304.2	9%	4°	Jal, Coah, Dgo, Chih.
Caprino Leche		Miles de Litros	163,590.3	7,529.3	5%	5°	Coah, Gto, Dgo, Jal, Chih.
Ovino Carne		Toneladas	64,758.3	1,504.9	2%	14°	Edo. de Mex., Hid., Ver., y Jal.

*El valor agregado considera las remuneraciones pagadas, los insumos nacionales y el consumo de bienes y servicios.

Fuente: CIES con base de datos de SAGARPA, INEGI, IMSS y CIES.

El PIB 2021 se estima en base al promedio de las variaciones anuales de cada trimestre del ITAEE.

Las exportaciones son totales.